

Digital salgsoppgave



Takk for din interesse for
Myklebustvegen 24

Vedlagt følger vedlegg til salgsoppgaven.
For å se hele salgsoppgaven klikk på lenken under.

[Link til salgsoppgave](#)

Vedlegg til salgsoppgaven

Tilstandsrapport

 Enebolig

 Myklebustvegen 24, 6092 FOSNAVÅG

 HERØY kommune

 gnr. 37, bnr. 193

Markedsverdi

2 300 000

Sum areal alle bygg: BRA: 192 m² BRA-i: 192 m²



Befaringsdato: 02.10.2025

Rapportdato: 03.11.2025

Oppdragsnr.: 18978-1683

Referansenummer: C13351

Autorisert foretak: Takstmann Halvard Godø AS

Sertifisert Takstingeniør: Halvard Godø



Rapporten kan brukes i inntil ett år etter rapportdato, og kan ikke gjenbrukes ved flere boligsalg i denne perioden. Skjer det endringer, oppstår skader også videre på boligen, bør du som selger be om oppdatert rapport.

Norsk takst

Norsk takst er bransjeorganisasjonen for landets bygningssakkyndige og takstforetak, med om lag 1400 sertifiserte medlemmer fordelt på omtrent 1000 bedrifter. I boligomsetningen regnes takstrapportene som et helt avgjørende element i den informasjonen som gjøres tilgjengelig for kjøper. Årlig leverer medlemmene rundt 120.000 slike takster. Det gir unik oversikt over norske boliger, og bidrar til at alle oppdrag kan utføres med utgangspunkt i erfaringsbasert kvalitet.



Det stilles høye krav til utdanning, sertifisering og yrkesetikk. Norsk takst er opptatt av at boligomsetningen skal være trygg, og legger vekt på å opptre uavhengig av andre bransjeaktører. Bygningssakkyndige fakturerer sine tjenester uten hensyn til hvilken pris som oppnås, og skal heller ikke på annen måte ha noen egeninteresse knyttet til handelen.

Uavhengighet og god fagkunnskap har over tid bygget troverdighet og tillit. Både selger og kjøper skal kunne stole på bygningssakkyndiges vurderinger. For tilfeller der det likevel skulle oppstå misnøye med utført arbeid, har vi sammen med Forbrukerrådet etablert en klagenemnd.

Norsk takst har en sentral rolle i utviklingen av norske standarder, regler og profesjonsprinsipper, og representerer bransjen i alle relevante internasjonale fora. Dette sikrer at norske bygningssakkyndige tidlig kan tilpasse seg krav og bransjetrender fra utlandet, samtidig som takseringsfaget får en norsk stemme på verdensbasis. Organisasjonen bidrar i næringspolitisk sammenheng, og har vært en pådriver for å sikre at lover og regler gir trygghet for forbrukerne i boligomsetningen.

Takstmann Halvard Godø AS

Møretakst AS er et kontorfellesskap for takstmenn med hovedkontor i Breivika i Ålesund og avdelingskontor i Ulsteinvik. Fra 1.1.2020 er vi 8 selvstendige takstmenn tilknyttet Møretakst AS, og er dermed den største sammenslutning av rene takstmenn mellom Bergen og Trondheim. Sammenslutningen har som hovedformål å skape et tynge fagmiljø og dermed øke kompetansen blant takstmenn tilsluttet Møretakst AS. Videre vil vi gjennom dette opplegget sikre våre oppdragsgivere et kvalitetsprodukt levert innenfor tilfredsstillende leveringsfrister.

Alle takstmenn tilsluttet Møretakst AS har lang erfaring fra bransjen, og det kreves at takstmennene er tilsluttet Norsk Takst som har tilfredsstillende dataverktøy, utdanningssystemer og forsikringsordninger.

Sammenslutningen er den markedsledende aktøren innenfor verdi- og tilstandsrapporter på bolig og næringseiendommer på Sunnmøre.

Rapportansvarlig

Halvard Godø

Uavhengig Takstingeniør

halvard@moretakst.no

473 06 811



Dette trenger du å vite om tilstandsrapporten



Hva er en tilstandsrapport?

En tilstandsrapport beskriver synlige skader/avvik eller tegn på skader/avvik på boligen. Rapporten fremhever vanligvis ikke positive egenskaper ved boligen.



Hva vurderer en bygningsakkyndig?

Den bygningsakkyndige vurderer boligen ut fra hva man kan forvente av en bygning av samme alder og type. Vurderingen gjøres som regel mot hvordan det var vanlig å bygge og regler som gjaldt da boligen ble oppført (søknadstidspunktet). Forhold som er vanlige for bygningens alder, slik som slitasje etter normal bruk regnes ikke som avvik.



Hva inneholder tilstandsrapporten?

Den bygningsakkyndige undersøker rom og bygningsdeler slik det kommer frem av [Forskrift til avhendingsloven](#). Tilstandsrapporten inneholder bare avvik som den bygningsakkyndige kan se eller kontrollere med enkle hjelpemidler. Det gjøres ikke nærmere undersøkelser slik som åpning av vegger eller andre bygningsdeler. I vegg mot våtrom og rom under terreng kan det borres et hull for å gjøre enkle undersøkelser slik som fuktsøk.

Når du kjøper en brukt bolig

Når du kjøper en brukt bolig, er det viktig å være oppmerksom på at dette ikke kan sammenlignes med å kjøpe en ny bolig. Måten boligen ble bygget på kan være annerledes enn i dag. Bygninger svekkes over tid, og utsettes for slitasje blant annet på grunn av bruk og vær og vind. Mange boliger fornyes helt eller delvis, noen i flere omganger, eller det oppføres tilbygg. Særlig for boliger som er pusset opp eller endret, er det viktig å merke seg at fornyelse av overflater ikke nødvendigvis betyr at bygningsdeler under er forbedret.

Vurdering mot byggregler

Den bygningsakkyndige vil vurdere boligen mot hvordan det var vanlig å bygge og regler som gjaldt på søknadstidspunktet. Den bygningsakkyndige ser etter avvik som har betydning for og som reduserer boligens funksjon og verdi, og som kommer frem av forskrift til avhendingslova.

Noen bygningsdeler og forhold vil den bygningsakkyndige vurdere mot dagens regelverk. Etter dagens regelverk vil disse kunne få TG2 eller TG3 uten at det nødvendigvis er krav om at avviket må utbedres. Dette kan gjelde sluk, tettesjikt og fall på bad og vaskerom, forhold som gjelder sikkerhet mot brann, rekkverk, trapper, osv.

Tilstandsrapporten beskriver ikke hele boligen

BYGNINGSSAKKYNDIGE SER FOR EKSEMPEL IKKE PÅ

- vanlig slitasje og normal vedlikeholdstilstand
- bagatellmessige forhold som ikke påvirker bygningens bruk eller verdi vesentlig
- etasjeskillere
- tilleggsbygg slik som garasje, bod, anneks, naust også videre
- utvendige trapper
- støttemurer
- skjulte installasjoner
- installasjoner utenfor bygningen
- full funksjonstesting av el- og VVS-installasjoner
- geologiske forhold og bygningens plassering på grunnen
- bygningens planløsning
- bygningens innredning
- løsløse slik som hvitevarer
- utendørs svømmebasseng og pumpeanlegg
- bygningens estetikk og arkitektur
- bygningens lovlighet (bortsett fra bruksendringer, brannceller og forhold som åpenbart kan påvirke helse, miljø og sikkerhet)
- fellesarealer (med mindre boligeier har vedlikeholdsplikt for fellesarealer og dette er kjent for bygningsakkyndig, eller fellesarealet har en særlig tilknytning til boligen).

© iVerdi 2023 © Norsk takst 2023

Malen til denne rapporten, inkludert standardtekstene fra Norsk takst, er vernet etter åndsverkloven og kan kun benyttes av medlemsforetakene i Norsk takst og av takstingeniører som er sertifisert i slikt foretak, samt av kunder hos iVerdi og studenter hos NEAK. For andre aktører er eksemplarframstilling av malen og standardtekster, som utskrift og annen kopiering til bruk som grunnlag for tilsvarende rapporter, bare tillatt når det er hjemlet i lov (kopiering til privat bruk, sitat o.l.) eller avtale med Norsk Takst ([Forside](#)) eller iVerdi ([Hjem-iVerdi](#)).

Utnyttelse i strid med lov eller avtale kan medføre erstatnings- og straffansvar.

Dette trenger du å vite om tilstandsrapporten

Tilstanden vurderes med ulike tilstandsgrader

Tilstanden gir uttrykk for en gitt forventet tilstand, blant annet vurdert ut fra alder og normal bruk. Ved Tilstandsgrad 0 (TG0) og Tilstandsgrad 1 (TG1) gir den bygningssakkyndige normalt ingen begrunnelse for valg av tilstandsgrad. Grunnen er at bygningen eller bygningsdelen da bare har normal slitasje. Ved skjulte konstruksjoner kan alder alene avgjøre tilstandsgrad. Når bygningssakkyndige anbefaler tiltak, for eksempel utbedringer, må brukeren av rapporten vurdere om tiltakene er nødvendige og lønnsomme.

Når den bygningssakkyndige velger tilstandsgrad, baseres vurderingen på faste kriterier som følger av gjeldende bransjestandard for Teknisk tilstandsanalyse ved omsetning av bolig og Forskrift til avhendingslova.



TILSTANDSGRAD 0, TG0: INGEN AVVIK

Bygningsdelen skal være tilnærmet ny, ikke vise tegn på slitasje og det skal være lagt frem dokumentasjon på faglig god utførelse. Det er ingen merknader til delen.



TILSTANDSGRAD 1, TG1: MINDRE AVVIK

Bygningsdelen skal bare ha normal slitasje, og straktiltak skal ikke anses som nødvendig. Graden kan også brukes når delen er ny, men der dokumentasjon på faglig god utførelse mangler.



TILSTANDSGRAD 2, TG2: VESENTLIGE AVVIK OG MINDRE AVVIK SOM ETTER NS 3600 GIR TG 2

Bygningsdelen skal enten ha feil utførelse, en skade eller symptomer på skade, sterk slitasje eller nedsatt funksjon. Graden gis når bygningsdelen trenger vedlikehold eller tiltak i nær fremtid. Graden skal også brukes når delen er gammel og det er grunn til å varsle om faren for skader på grunn av alderen, eller når det er grunn til å overvåke delen spesielt på grunn av fare for større skader eller følgeskader.

Ved avvik som ikke krever umiddelbare tiltak (ingen umiddelbar kostnad) så blir TG2 markert med en lysere farge.



TILSTANDSGRAD 3, TG3: STORE ELLER ALVORLIGE AVVIK

Denne tilstandsgraden brukes ved kraftige tegn på forhold som man må regne med trenger utbedring straks eller innen kort tid. Det er påvist funksjonssvikt eller sammenbrudd.



IKKE UNDERSØKT/IKKE TILGJENGELIG FOR UNDERSØKELSE

Det kan være avvik/skader som ikke er avdekket.

Hva er et anslag på utbedringskostnad?

Hva det vil koste å utbedre rom eller bygningsdeler, er et forsiktig anslag basert på nåværende kvalitet, registrert avvik og angitte tiltak i rapporten. Anslaget er gitt på generelt grunnlag og må ikke forveksles med et pristilbud fra en håndverker. Det kan foreligge avvik og tiltak som ikke kommer frem av rapporten.

Utbedringskostnad avhenger blant annet av personlige valg av og markedspris på materialer og tjenesteyter.

I rapporten skal det settes anslag for utbedringskostnad for TG3, og slikt anslag kan også gis ved TG2.

	Ingen umiddelbare kostnader
	Tiltak under kr 10 000
	Tiltak mellom kr 10 000 - 50 000
	Tiltak mellom kr 50 000 - 100 000
	Tiltak mellom kr 100 000 - 300 000
	Tiltak over kr 300 000

Beskrivelse av eiendommen

Enebolig oppført i 1964. Boligen er oppført med kjeller, 1. etasje og med loft.

Det er på vedlagte tegninger vist kjeller som uinnredet med disponible arealer. Det er i dag innredet leilighet i kjeller. Denne bruksendringen er søknadapliktiltaks og må omsøkes i kommunen. Trappen mellom kjeller og hovedetasjen er fjernet/tettet igjen.

Det er i hovedetasjen etablert bad i ett opprinnelig soverom. Det foreligger ikke tegninger av loftsplanet.

Nåværende eier har siden overtagelsen av boligen i 2014 foretatt en rekke oppgraderinger og oppussinger av boligen, mye av disse arbeidene er utført som egeninnsats og fremstår ufagmessig. Ufagmessig utført arbeid innebærer betydelig risiko for framtidige skader, økonomiske tap og redusert verdi, da slike arbeider ofte ikke tilfredsstillende gjeldende forskrifter og standarder. Med ufagmessig arbeid menes håndverksmessige eller tekniske arbeider som ikke er utført av kvalifisert personell og dermed ikke oppfyller kravene til fagsikker og forskriftsmessig utførelse.

Det vises til de enkelte punkter i rapporten for utfyllende beskrivelse/ informasjon.

Enebolig - Byggeår: 1964

UTVENDIG

[Gå til side](#)

Taket er tekket med Decra el. Taktekket er observert/ besiktiget fra bakkenivå. Det er ukjent når taket er omtekket, men dette er utført etter 2007.

Det er observert renner og beslag av metall. Renner og beslag er med forskjellig alder.

Yttervegger i trekonstruksjon fra byggeår med liggende bordkledning. Yttervegger er oppgradert med ny bordkledningen i senere tid. Dette er trolig utført i 2017 i forbindelse med utskifting av vinduer. Ytterveggen på boligens bakside har eldre kledning. Saltak med takkonstruksjon av sperretak. Takkonstruksjonen med undertak er fra byggeår.

Boligen har malte trevinduer med 2-lags glass og malte trevinduer med 3-lags glass.

Det er observert vinduene forskjellig alder i hovedetasjen kan det se ut som vinduene i hovedsak er skiftet i 2015. På loftet er det observert vindu i fra 2017.

Kjøkkenvindu er montert i 2009.

I kjelleren er det noen eldre trevinduer med ukjent alder.

Ytterdøren er en lakkert tre dør. Inngangsdøren til underetasje er en formpresset hvit dør med glassfelt.

Balkongdør som tre dør med glassfelt.

Det er ukjent og forskjellig alder på ytterdører.

Understøttet balkong på fremsiden av boligen. Balkongen er bygget i delvis trekonstruksjon med dekke av terrassebord og delvis opprinnelig veranda med betongplate med dekke av terrassebord.

Rekkverk i trekonstruksjon. Det er en bord under veranda på cirka 8 m² med spilekledning i treverk.

Utvendig trapper som adkomst trapper til boligen av betong/ mur.

INNVENDIG

[Gå til side](#)

Innvendig er det gulv av laminat og fliser. Veggene har tapet og malte plater. Innvendige tak har malte plater og himlingsplater. I hovedetasjen er det montert malte mdf paneler.

Det er div alder på overflater.

I underetasjen er det betongplate, ellers er det etasjeskille av trebjelkelag.

Det er ikke foretatt radonmålinger og bygget er heller ikke utført med radonsperre.

Pipe fra byggeår og er av tegl eller betongmurstein med puss. Det er tilsluttet ildsted som peisovn i stuen. Det er forblendet med kantskifer.

I underetasjen er det betongplate, noen oppforede gulv og med laminater på overflater, yttervegger er innforede og platekledde/ panelplater, himlinger med hvite himlingsplater.

Det er malte tretrapper i bygget fra byggeår. Rekkverk i malt utførelse og det er belegg i trinnene.

Innvendige dører er hvite formpressede dører med forskjellig alder.

VÅTROM

[Gå til side](#)

Bad/ vaskerom med ukjent alder. Rommet er oppusset/ etablert etter 2007. Rommet er med belegg på gulvet og med våtromsplater på veggene. Rommet er utstyrt med vegghegt servant og stort kabinett med kar. Det er opplegg for vaskemaskin og tørketrommel på rommet.

Det er ikke fremlagt dokumentasjon på hvordan rommet er bygget, eller hvem som har utført arbeidene med rommet. Det anmerkes at rommet fremstår bygget som egeninnsats.

Bad/ wc/ Vaskerom i kjeller. Det er ukjent alder på rommet, men det er oppusset etter 2007. Rommet er med fliser på gulvet og med våtromsplater på veggene.

Rommet er utstyrt med dusjkabinett, baderomsinnredning med servant, wc og med opplegg for vaskemaskin.

Det er ikke fremlagt dokumentasjon på hvordan rommet er bygget, eller hvem som har utført arbeidene med rommet. Det anmerkes at rommet fremstår bygget som egeninnsats.

KJØKKEN

[Gå til side](#)

Kjøkkeninnredning i hovedetasjen med profilerte eikefronter.

Laminat benkeplate. Det er laminatplater mellom benken og overskapene. Innredningen er utstyrt med integrert komfyr og med platetopp i benkeplaten, det er opplegg for oppvaskmaskin og det er ventilator over platetoppen.

Kjøkkeninnredning i kjelleren med hvite profilerte fronter. Det er takhøye skap i innredningen. Laminat benkeplate. Det er fliser laminatplate mellom benkeplate og overskapene. Innredningen er utstyrt med integrert komfyr og med platetopp i benkeplaten, det er integrert oppvaskmaskin og det er ventilator over platetoppen. Det er ukjent alder på innredningen.

Det er kjøkkenventilator med avtrekk ut.

SPESIALROM

[Gå til side](#)

Toalettrom med laminat på gulvet og med panelte flater på veggene. Rommet er utstyrt med vegghegt wc og med baderomsinnredning med servant. Det er avtrekk via elektrisk avtrekksvifte på rommet.

TEKNISKE INSTALLASJONER

[Gå til side](#)

Beskrivelse av eiendommen

Innvendige vannledninger er av plast (rør i rør) fra oppgraderingene av boligen. Det er ikke kjent når oppgraderingene ved boligen ble utført. Varmtvannstanken i kjelleren er fra 2014, det er mulig bad og røropplegget er fra dette tidspunkt, uten at dette kan verifiseres.

Røranlegget er besiktiget via rør i rør skapene.

Det er observert røropplegg med soilrør/ støpejern og med noe plastrør. Røropplegget er med forskjellig alder. Det er ukjent alder på en del av opplegget på rørene.

Boligen har naturlig ventilering, dette i form av veggventiler, spalteventiler i vindu og med åpningsvinduer. Det er mekanisk avtrekk fra kjøkkenventilator og fra elektrisk avtrekksvifte på badene.

Det er montert luft til luft varmepumpe i boligen.

Varmtvannstanken er på ca. 200 liter med ukjent alder.

Varmtvannstanken er på ca. 200 liter fra 2014. Varmtvannstanken var ikke tilkoblet under befaringen.

Det elektriske anlegget i boligen har hatt en rekke oppgraderinger og fornyinger i forbindelse med oppussingene ved boligen i på 2000 tallet.

Det er sikringsskap med automatsikringer.

Boligen har brannslukningsapparat og røykvarslere.

TOMTEFORHOLD

[Gå til side](#)

Det er ukjent byggegrunn.

Det er ukjent om det er drenering eller hvilke type drenering/fuktsikring det er rundt boligen.

Grunnmur i spekket betong med utvendig pusset og malte flater på de deler av grunnmuren som er synlig. Innvendig er det en del vegger som er innforede og kledde samt en del vegger med fri mur. Fundamenter betong under grunnmur.

Forstøtningsmurer er av betong og betong med naturstein.

Utvendige avløpsrør er av ukjent type. Utvendige vannledninger er av ukjent type. Det er offentlig avløp via private stikkledninger. Det er offentlig vannforsyning via private stikkledninger.

Markedsvurdering

Totalt Bruksareal	192 m ²
Totalt Bruksareal for hoveddel	192 m ²
Totalpris	2 300 000

Arealer

[Gå til side](#)

Befaring - og eiendomsopplysninger

[Gå til side](#)

Tomteverdi og teknisk verdi bygninger 2 700 000

Forutsetninger og vedlegg

[Gå til side](#)

Lovlighet

[Gå til side](#)

Enebolig

- Det foreligger godkjente og byggemeldte tegninger, men de stemmer ikke med dagens bruk

Det er på vedlagte tegninger vist kjeller som uinnredet med disponible arealer. Det er i dag innredet leilighet i kjeller.

Denne bruksendringen er søknadaplikte tiltak og må omsøkes i kommunen. Trappen mellom kjeller og hovedetasjen er fjernet/ tettet igjen.

Det er i hovedetasjen etablert bad i ett opprinnelig soverom.

Det foreligger ikke tegninger av loftsplanet.

Sammendrag av boligens tilstand

Fordeling av tilstandsgrader

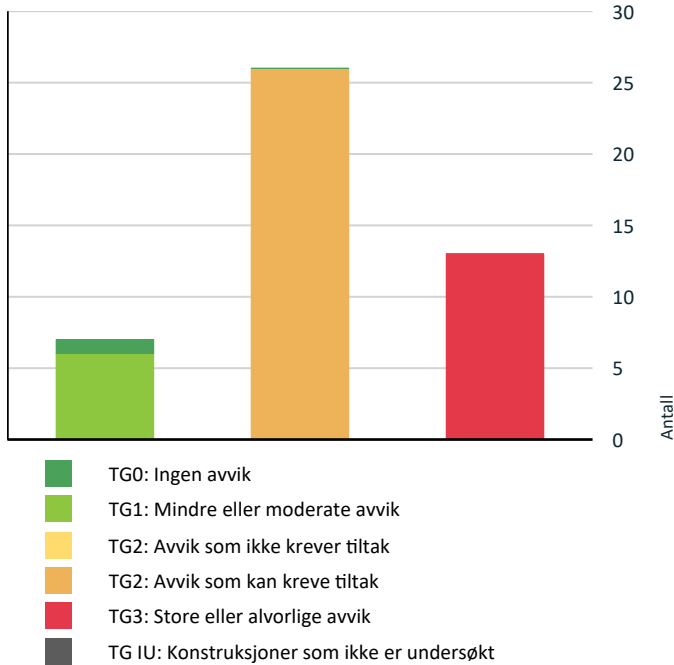

Vil du vite mer om tilstandsgrader? Se side 4.

Anslag på utbedringskostnad

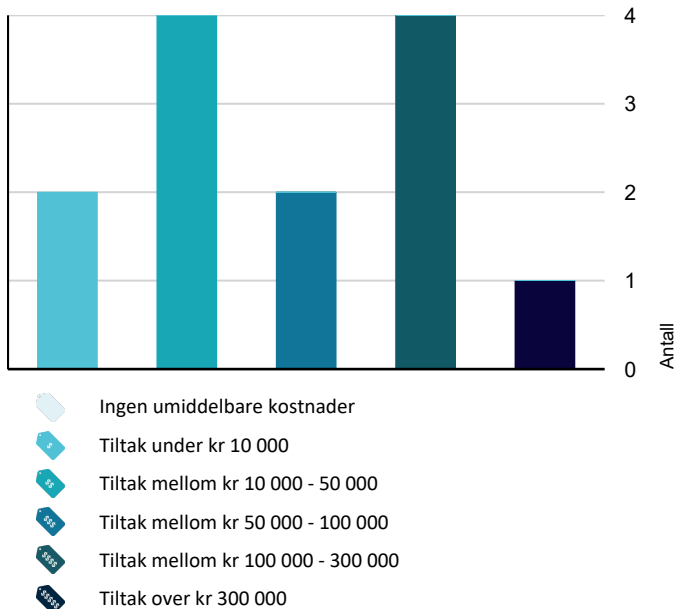

Hva er anslag på utbedringskostnad? Se side 4.

Spesielt for dette oppdraget/rapporten

Oppdraget er et tvangssalg. Egenerklæring er ikke utfylt, og eierinformasjonen er dermed begrenset.

Oppsummering av avvik

Vil du vite mer? Se på rommet eller bygningsdelen senere i rapporten.

Enebolig

! TG 3 STORE ELLER ALVORLIGE AVVIK

! Utvendig > Utvendige trapper [Gå til side](#)

! Innvendig > Overflater [Gå til side](#)

! Innvendig > Etasjeskille/gulv mot grunn [Gå til side](#)

! Innvendig > Rom Under Terreng [Gå til side](#)

! Innvendig > Innvendige trapper [Gå til side](#)

! Tekniske installasjoner > Elektrisk anlegg [Gå til side](#)

! Tekniske installasjoner > Brann tekniske forhold [Gå til side](#)

! Tomteforhold > Fuktsikring og drenering [Gå til side](#)

! Tomteforhold > Forstøtningsmurer [Gå til side](#)

! Tomteforhold > Terrengforhold [Gå til side](#)

! Våtrom > 1. Etasje > Bad/vaskerom > Overflater Gulv [Gå til side](#)

! Våtrom > Kjeller > Bad > Overflater Gulv [Gå til side](#)

! Kjøkken > Kjeller > Kjøkken > Avtrekk [Gå til side](#)

! TG 2 AVVIK SOM KAN KREVE TILTAK

! Utvendig > Nedløp og beslag [Gå til side](#)

! Utvendig > Veggkonstruksjon [Gå til side](#)

! Utvendig > Takkonstruksjon/Loft [Gå til side](#)

! Utvendig > Vinduer [Gå til side](#)

! Utvendig > Takvindu [Gå til side](#)

Sammendrag av boligens tilstand

-  **Utvendig > Dører** [Gå til side](#)

-  **Utvendig > Balkonger, terrasser og rom under balkonger** [Gå til side](#)

-  **Innvendig > Radon** [Gå til side](#)

-  **Innvendig > Pipe og ildsted** [Gå til side](#)

-  **Innvendig > Innvendige dører** [Gå til side](#)

-  **Tekniske installasjoner > Vannledninger** [Gå til side](#)

-  **Tekniske installasjoner > Avløpsrør** [Gå til side](#)

-  **Tekniske installasjoner > Ventilasjon** [Gå til side](#)

-  **Tekniske installasjoner > Varmtvannstank** [Gå til side](#)

-  **Tekniske installasjoner > Varmtvannstank - 2** [Gå til side](#)

-  **Tomteforhold > Grunnmur og fundamenter** [Gå til side](#)

-  **Tomteforhold > Utvendige vann- og avløpsledninger** [Gå til side](#)

-  **Spesialrom > 1. Etasje > Toalettrom > Overflater og konstruksjon** [Gå til side](#)

-  **Våtrom > 1. Etasje > Bad/vaskerom > Overflater vegger og himling** [Gå til side](#)

-  **Våtrom > 1. Etasje > Bad/vaskerom > Sluk, membran og tettesjikt** [Gå til side](#)

-  **Våtrom > 1. Etasje > Bad/vaskerom > Ventilasjon** [Gå til side](#)

-  **Kjøkken > 1. Etasje > Kjøkken > Overflater og innredning** [Gå til side](#)

-  **Våtrom > Kjeller > Bad > Overflater vegger og himling** [Gå til side](#)

-  **Våtrom > Kjeller > Bad > Sluk, membran og tettesjikt** [Gå til side](#)

-  **Våtrom > Kjeller > Bad > Ventilasjon** [Gå til side](#)

-  **Våtrom > Kjeller > Bad > Tilliggende konstruksjoner våtrom** [Gå til side](#)

Tilstandsrapport

ENE BOLIG



Byggeår
1964

Kommentar
Kommunal opplysning

Anvendelse
Bolig

Standard
Jmf de enkelte punkter i rapporten.

Vedlikehold
Jmf de enkelte punkter i rapporten.

Tilbygg / modernisering

Ombygging Det er foretatt innredning av kjeller til leilighet, ukjent når dette er utført.

UTVENDIG

TG 1 Takteking

Punktet må sees i sammenheng med Takkonstruksjon/Loft

Taket er tekket med Decra el. Taktekket er observert/ besiktiget fra bakkenivå. Det er ukjent når taket er omtekket, men dette er utført etter 2007.

Det er på denne boligen ikke funnet det forsvarlig å forta kontroll av taktekket fra selve taket, taket er bratt og det er stor høyde til terreng.

Selv om det ikke er avdekket skader under befaringen, betyr ikke dette at det ikke foreligger skader som en besiktigelse på taket kan avdekke. Vær oppmerksom på denne risikoen. En undersøkelse av taket kan utføres av en fagperson under tilstrekkelige sikkerhetsforhold.

Årstall: 2017 **Kilde:** Eier



TG 2 Nedløp og beslag

Det er observert renner og beslag av metall. Renner og beslag er med forskjellig alder.

Vurdering av avvik:

- Det er ikke tilfredsstillende bortledning av vann fra taknedløp ved grunnmur.
- Det mangler snøfangere på hele eller deler av taket, men det var ikke krav om dette på byggemeldingstidspunktet.
- Det mangler tilfredsstillende adkomst til pipe for feier.

Det vises til sotavrenning på vegg plater innvendig. Trolig fra pipebeslag/kledning. Forholdt må undersøkes ytterligere. Ufagmessig beslag rundt takvinduet.

Konsekvens/tiltak

- Det må foretas tiltak for å lukke avviket.
- Det bør lages system for bortledning av vann fra taknedløp ved grunnmur.
- Det er ikke krav om utbedring av snøfangere opp til dagens krav.

Ytterligere undersøkelser og utbedringer ved pipebeslag må påregnes.

Tilstandsrapport

TG 2 Veggkonstruksjon

Yttervegger i trekonstruksjon fra byggeår med liggende bordkledning. Yttervegger er oppgradert med ny bordkledningen i senere tid. Dette er trolig utført i 2017 i forbindelse med utskifting av vinduer. Ytterveggen på boligens bakside har eldre kledning.

Vurdering av avvik:

- Det er ingen eller liten lufting i nedre kant av kledning mot grunnmur.

Det er ikke registrert bruk av museband da der dette var mulig å kontrollere.

Det er for lite lufting mellom kledning og vegg ved gammel vegg. Avstand mellom terreng og bordkledning på fremsiden inngangen er for liten og det er bruke spiker som ruster på kledningen i feltet ved vindfanget under etasje.

Det er registrert en del svertesopp på boligens bakside.

Konsekvens/tiltak

- Det bør foretas tiltak for å bedre lufting av kledningen.
- Uten tilstrekkelig lufting bak bordkledningen kan fuktighet som trenger inn bak bordene eller gjennom veggen innenfra ikke tørke opp. Dette skaper ideelle forhold for råtesopp og muggvekst.

Videre oppgraderinger, enkelte utskiftninger og vedlikehold må påregnes. Det anbefales å justere avstand mellom bordkledning og terreng.

Den anbefalte avstanden mellom bordkledning og terreng minst 30 cm. Dette for å forhindre at vann spruter opp på kledningen fra bakken ved kraftig regn og for å sikre god lufting i nedre kant av kledningen, noe som er essensielt for å forebygge fuktskader og råte.



Saltak med takkonstruksjon av sperretak. Takkonstruksjonen med undertak er fra byggeår.

Det er begrensede muligheter for kontroll av hele takkonstruksjonen, da denne er skjult av innvendige himlinger. Deler av konstruksjonen er besiktiget i raftekott. Konstruksjonen er også underkledd i raftekottene.

Vurdering av avvik:

- Det er påvist fuktskjolder/skader i takkonstruksjonen.

Det er registrert bulinger og merker etter fukt i overgang vegg/ himling på soverommet mot syd. Det er videre registrert sotavrenning fra pipen. Hele konstruksjonen er gjenbygget og det er ikke mulig å få kontrollert oppbyggingen av konstruksjonen, med lufting etc.

Det er observert forekomst med muselort på knefloft.

Konsekvens/tiltak

- Det må gjøres nærmere undersøkelser.

Utilstrekkelig lufting ved takkonstruksjon kan føre til opphopning av fukt i takkonstruksjonen, noe som øker risikoen for kondens og fuktskader. Det anbefales at en overvåker området ved overgang vegg/ tak for endringer.

Museavføring i loftskonstruksjon betyr at det er eller har vært mus der, og dette kan føre til dårlig lukt, helsefare, ødelagte materialer og kostbare reparasjoner. Ytterligere undersøkelser anbefales for å avklare forholdet. Det kan ikke utelukkes at lignende forhold også er andre steder i boligen.



TG 2 Takkonstruksjon/Loft

Punktet må sees i sammenheng med Taktekking

Tilstandsrapport



TG 2 Vinduer

Boligen har malte trevinduer med 2-lags glass og malte trevinduer med 3-lags glass.

Det er observert vinduene forskjellig alder i hovedetasjen kan det se ut som vinduene i hovedsak er skiftet i 2015. På loftet er det observert vindu i fra 2017.

Kjøkkenvindu er montert i 2009.

I kjelleren er det noen eldre trevinduer med ukjent alder.

Årstall: 2015 **Kilde:** Produksjonsår på produkt

Vurdering av avvik:

- Vannbrett er ikke fagmessig utført.

Det er registrert ufagmessig innsetting og omramming av vinduer. Det mangler overbeslag på vannbord på en reke vinduer. Kjøkkenvinduer er ikke fagmessig montert.

Konsekvens/tiltak

- Andre tiltak:

Det er påregnelig med oppgraderinger, utbedringer og vedlikehold ved en del av vinduene.



TG 2 Takvindu

Det er takvinduer som type Velux el i takkonstruksjonen. Vinduene er med ukjent alder.

Vurdering av avvik:

- Det er påvist avvik rundt innsettingsdetaljer. Det er ufagmessig inndekning av takvindet.

Konsekvens/tiltak

- Det bør gjøres tiltak for å lukke avviket.

Ytterligere undersøkelser og retting av beslag er påregnelig.

TG 2 Dører

Ytterdøren er en lakkert tre dør. Inngangsdøren til underetasje er en formpresset hvit dør med glassfelt. Balkongdør som tre dør med glassfelt. Det er ukjent og forskjellig alder på ytterdører.

Vurdering av avvik:

- Det er påvist avvik rundt innsettingsdetaljer.
- Karmene i dører er værslitte utvendig og det er sprekker i trevirket. Det er registrert svelling i dør bladet i underetasjen.

Konsekvens/tiltak

- Det må foretas lokal utbedring.

Det må påregnes vedlikehold og oppgraderinger.



Tilstandsrapport



TG 2 Balkonger, terrasser og rom under balkonger

Understøttet balkong på fremsiden av boligen. Balkongen er bygget i delvis trekonstruksjon med dekke av terrassebord og delvis opprinnelig veranda med betongplate med dekke av terrassebord. Rekkverk i trekonstruksjon. Det er en bord under veranda på cirka 8 m² med spileledning i treverk.

Vurdering av avvik:

- Det er påvist andre avvik:

Det er registrert en del slitasje på dekke og på rekkverk. Rekkverkhøyde er målt til ca 86 cm. Kravet til rekkverkhøyde er 100 cm.

Det er registrert rustdannelser på spiker på rekkverket. Rustersprengt armering oppstår når armeringsjernet i betong begynner å ruste, noe som får jernet til å utvide seg opptil seks ganger sitt opprinnelige volum. Denne utvidelsen sprenger betongen rundt, og fører til sprekker, avskalling og kan redusert bæreevne i konstruksjonen over tid.

Konsekvens/tiltak

- Andre tiltak:

Vedlikehold og oppgraderinger av rekkverk og dekket er påregnelig. Skruer med rust må skiftes til skruer eller spiker som er galvanisert eller rustfri.

Det må gjøres tiltak med rustsprengt armering. Det finnes flere metoder og produkt for dette.



TG 3 Utvendige trapper

Utvendig trapper som adkomst trapper til boligen av betong/ mur.

Vurdering av avvik:

- Det er ikke montert rekkverk.
- Betongtrapp har mindre sprekker/skader

Det er ut fra dagens forskrifter krav til rekkverk på begge sider av utvendige trapper.

Konsekvens/tiltak

- Påviste skader må utbedres.

Det er på denne trappen påregnelig med oppgraderinger med utbedringer og vedlikehold. Det må etableres rekkverk/ håndløper på begge sider av kjellertrapp for å tilfredsstille dagens forskrift.

Kostnadsestimat: 50 000 - 100 000



Tilstandsrapport



INNSENDIG

! TG 3 Overflater

Innendig er det gulv av laminat og fliser. Veggene har tapet og malte plater. Innvendige tak har malte plater og himlingsplater. I hovedetasjen er det montert malte mdf paneler. Det er div alder på overflater.

Vurdering av avvik:

- Det er avvik:

Det er for overflater registrert en del bruksslitasje og mindre skader, sår og rifter.

Konsekvens/tiltak

- Tiltak:

Det vil være påregnelig med oppgraderinger, utskiftninger, modernisering, samt vedlikehold av en del overflater innendig. Det er en rekke ufagmessig utførelse på utført arbeid.

I kjelleren henger himlingen ned, løsnet fra lekter.

Det er en del laminat som har åpnet seg i skjøter.

Det er sot avrenning på overflater og misfarginger.

Kostnadsestimat: 100 000 - 300 000

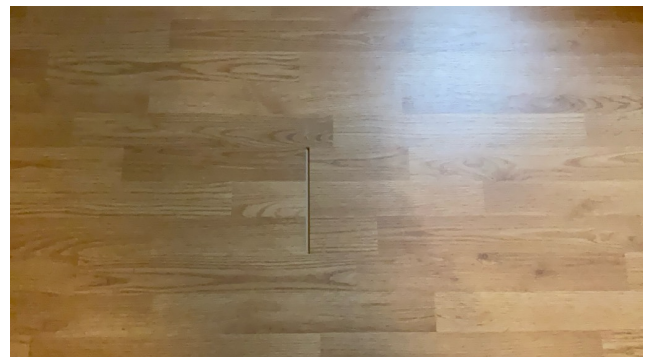

! TG 3 Etasjeskille/gulv mot grunn

I underetasjen er det betongplate, ellers er det etasjeskille av trebjelkelag.

Vurdering av avvik:

- Det er målt høydeforskjell på mellom 15-30 mm gjennom hele rommet. Tilstandsgrad 2 gis med bakgrunn i standardens krav til godkjente måleavvik.

Tilstandsrapport

- Målt høydeforskjell på over 30 mm gjennom hele rommet. Tilstandsgrad 3 gis med bakgrunn i standardens krav til godkjente måleavvik.

Det er i hovedetasjen målt ca 25 mm. gjennom stue kjøkken.

Det er i kjellerstuen målt ca 40 mm gjennom rommet fra vindfang mot kjøkkenet.

Det er registrert nivå forskjell på en del av gulvene i kjelleren, dette mellom de forskjellige rom.

Det tas for målinger av planhet i denne boligen et spesifikt forbehold. I dette ligger at det er foretatt stikkprøvemålinger. Boligen var møblert under befaringen. Det kan ved målinger i andre rom eller andre steder være andre hellinger på gulvet som ikke er avdekket.

Konsekvens/tiltak

- For å få tilstandsgrad 0 eller 1 må høydeforskjeller rettes opp. Det vil imidlertid sjelden være økonomisk rasjonelt som et enkeltstående tiltak i en bolig som dette. Dersom boligen en gang skal renoveres, kan man vurdere slike tiltak.

Kostnadsestimat: 100 000 - 300 000

TG 2 Radon

Det er ikke foretatt radonmålinger og bygget er heller ikke utført med radonsperre.

Vurdering av avvik:

- Det er ikke foretatt radonmålinger, og bygget er heller ikke utført med radonsperre.

Konsekvens/tiltak

- Det bør gjennomføres radonmålinger.

TG 2 Pipe og ildsted

Pipe fra byggeår og er av tegl eller betongmur stein med puss. Det er tilsluttet ildsted som peisovn i stuen. Det er forblendet med kantskifer.

Vurdering av avvik:

- Mer enn halvparten av forventet brukstid er passert på pipe.

Det vises til nevnte forhold med sotavrenning på vegger.

Konsekvens/tiltak

- Tidspunkt for piperehabilitering nærmer seg.

Kontroll bør utføres av feier ved neste feiing.

Det må påregnes utbedringer utvendig med pipebeslag/ kledning.



TG 3 Rom Under Terreng

Punktet må sees i sammenheng med 'Drenering'

I underetasjen er det betongplate, noen oppfode gulv og med laminater på overflater, yttervegger er innforede og platekledde/ panelplater, himlinger med hvite himlingsplater.

Vurdering av avvik:

- Det er gjennom målinger påvist høyt fuktnivå i trevegger i underetg./kjeller, det er derfor ikke foretatt hulltaking
- Det er registrert typisk "kjellerluft"

Det er kjellerluft i kjelleren.

Det er registrert svanker og bulinger i gulvflater.

Himlingen på stua henger ned feil av stift eller lignende.

Det er registrert svakere og bulinger i overflater i gulv og noe høydeforskjell mellom enkelte gulv.

Det er målt fuktighet i innforet vegg. Det ble på befaringdagen målt 23,4 %

Det er registrert bruk av plast på innsiden av vegg som er tilfylt, dette er feil konstruksjonoppbygging, noe som igjen kan føre til kondensskade.

Viktige risikogrenser

- Over 20% fuktighet: Risiko for råte, muggsopp og strukturell skade. Treverk bør aldri kles inn med fuktnivå over denne grensen.
- Over 16% fuktighet: Treverk bør ikke males eller overflatebehandles. Dette hindrer uttørking og kan gi råte og flassing.
- Under 8-12%: Tørt innemiljø, typisk for møbler og ferdigtørket tre, gir størst trygghet for lang levetid

Konsekvens/tiltak

- Ytterligere undersøkelser må foretas for å få kartlagt tilstanden og omfanget på eventuelle skader.

Målingene viser forhøyet fuktighet i treverket under terreng, noe som kan gi økt risiko for råte- og muggsoppangrep over tid. Dette kan påvirke konstruksjonen og innemiljøet. Det anbefales derfor nærmere utredning og eventuelle tiltak for å redusere fuktbelastningen.

Kostnadsestimat: 100 000 - 300 000

Tilstandsrapport



! TG 3 Innvendige trapper

Det er malte tretrapper i bygget fra byggeår. Rekkverk i malt utførelse og det er belegg i trinnene.

Vurdering av avvik:

- Det er ikke montert rekkverk.
- Det mangler håndløper på vegg i trappeløpet.

Det er manglende returrekkverk på loftet.

Konsekvens/tiltak

- Rekkverk må monteres for å lukke avviket.
- Håndløper bør monteres, men det var ikke krav på byggetidspunktet.

Manglende rekkverk på trapp fører til økt risiko for fallulykker.

Kostnadsestimat: 10 000 - 50 000



! TG 2 Innvendige dører

Innvendige dører er hvite formpressede dører med forskjellig alder.

Vurdering av avvik:

- Det er påvist avvik som tilsier at det bør foretas tiltak på enkelte dører.

Konsekvens/tiltak

- Enkelte dører må justeres.
- Det bør foretas tiltak på enkelte dører.

VÅTROM

1. ETASJE > BAD/VASKEROM

Generell

Bad/ vaskerom med ukjent alder. Rommet er oppusset/ etablert etter 2007. Rommet er med belegg på gulvet og med våtromsplater på veggene. Rommet er utstyrt med vegghengt servant og stort kabinett med kar. Det er opplegg for vaskemaskin og tørketrommel på rommet.

Det er ikke fremlagt dokumentasjon på hvordan rommet er bygget, eller hvem som har utført arbeidene med rommet. Det anmerkes at rommet fremstår bygget som egeninnsats.

Det er ikke kjent alder på rommet, men rommet er etablert etter 2007.

1. ETASJE > BAD/VASKEROM

! TG 2 Overflater vegger og himling

Det er våtromsplater/ baderomsplater på veggen og det er hvite himlingsplater på rommet.

Vurdering av avvik:

- Det er vindu/dør med ikke fuktbestandige materialer i våtsonen (ved vask, dusj, badekar, osv.), løsningen eller byggematerialet er uegnet.
- Våtromsplater er ikke montert fagmessig.

Det er montert trelister i overgang gulv/ vegg.

Konsekvens/tiltak

- Dersom våtromsplatene ikke er montert fagmessig, kan dette medføre utettheter som øker risikoen for fuktinntrengning bak platene. Over tid kan dette føre til oppfukning av tilstøtende konstruksjoner, noe som kan resultere i råteskader, muggvekst og eventuelle lekkasjer.

Det er en god løsning med dusjkabinett på rommet, dette sikrer at dusjvann ledes direkte i sluken uten å fukte gulv og veggflater.



1. ETASJE > BAD/VASKEROM

! TG 3 Overflater Gulv

Det er våtromsbelegg på gulvet, gulvvarme fra varmekabler.

Tilstandsrapport

Vurdering av avvik:

- Målinger viser at det ikke er fall til sluk (motfall).

Det er montert trelister mellom gulv og vegg.

Konsekvens/tiltak

- Et bad med manglende/reduisert fall til sluk blir mindre funksjonelt og sikkert for brukeren. Dette kan medføre stående vann på gulvet, vann som ikke ledes effektivt til sluket, økt risiko for at vann renner ut av rommet og redusert sklisikkerhet på gulvet.

Det må etableres en løsning med fall til sluk.

Det er risikonkonstruksjon med trelister i våtsoner i forhold fukt.

Det er en nødvendig løsning med dusjkabinett på rommet, dette sikrer at dusjvann ledes direkte i sluken uten å fukte gulv og veggflater. Det er viktig at sluker har god adkomst for jevnlig rengjøring og kontroll. Dette for å hindre oppflømming og videre risiko for skader/ følgeskader ved at vann renner til naborom.

Kostnadsestimat: 10 000 - 50 000



1. ETASJE > BAD/VASKEROM

! TG 2 Sluk, membran og tettesjikt

Det er plastsluk og synlig vinylbelegg som tettesjikt.

Vurdering av avvik:

- Det er rundt sluk påvist en ikke-fagmessig utførelse av membran/tettesjikt/klemring.

Konsekvens/tiltak

- Usikker løsning rundt klemring gir økt risiko for at vann kan trenge ned mellom membranen og sluket. Dette kan føre til lekkasje og fuktskader i underliggende konstruksjoner over tid.

1. ETASJE > BAD/VASKEROM

! TG 1 Sanitærutstyr og innredning

Rommet er utstyrt med vegghengt servant og stort kabinett med kar. Det er opplegg for vaskemaskin og tørketrommel på rommet.

1. ETASJE > BAD/VASKEROM

! TG 2 Ventilasjon

Det er avtrekk via elektrisk styrt vifte.

Vurdering av avvik:

- Våtrommet mangler tilluftsventilering, f.eks. spalte/ventil ved dør.

Konsekvens/tiltak

- Det bør etableres tilfredsstillende tilluft til våtrom f.eks. luftespalte ved dør e.l.



1. ETASJE > BAD/VASKEROM

! TG 0 Tilliggende konstruksjoner våtrom

Hulltaking er foretatt i soveromsveggen, på baksiden av dusjen. Det er i forbindelse med hulltakingen ikke påvist unormale forhold.



KJELLER > BAD

Generell

Bad/ wc/ Vaskerom i kjeller. Det er ukjent alder på rommet, men det er oppusset etter 2007. Rommet er med fliser på gulvet og med våtromsplater på veggene.

Rommet er utstyrt med dusjkabinett, baderomsinnredning med servant, wc og med opplegg for vaskemaskin.

Det er ikke fremlagt dokumentasjon på hvordan rommet er bygget, eller hvem som har utført arbeidene med rommet.

Det er ikke kjent når rommet ble etablert.

Rommet fremstår som bygget som egeninnsats.

KJELLER > BAD

! TG 2 Overflater vegger og himling

Det er våtromsplater/ baderomsplater på veggen og det er hvite himlingsplater i himlingen.

Vurdering av avvik:

- Våtromsplater er ikke montert fagmessig.

Tilstandsrapport

Det er montert en type lister i bunnen på platene som er beregnet for utvendige hjørner.

Det skal her være montert sokkel list.

Konsekvens/tiltak

- Dersom våtromsplatene ikke er montert fagmessig, kan dette medføre utettheter som øker risikoen for fuktinntrengning bak platene. Over tid kan dette føre til oppfukning av tilstøtende konstruksjoner, noe som kan resultere i råteskader, muggvekst og eventuelle lekkasjer.

Det er en nødvendig løsning med dusjkabinett på rommet, dette sikrer at dusjvann ledes direkte i sluken uten å fukte gulv og veggflater. Gjelder spesielt for dette badet pga. kanten på lister.

KJELLER > BAD

! TG 3 Overflater Gulv

Det er fliser på gulvet, gulvvarme fra varmekabler.

Vurdering av avvik:

- Målinger viser at det ikke er fall til sluk (motfall).

Konsekvens/tiltak

- Et bad med manglende/reduert fall til sluk blir mindre funksjonelt og sikkert for brukeren. Dette kan medføre stående vann på gulvet, vann som ikke ledes effektivt til sluket, økt risiko for at vann renner ut av rommet og redusert sklisikkerhet på gulvet.

Utilstrekkelig fall mot sluk fører til at vann ikke renner effektivt mot sluket, men i stedet samler seg på gulvet. Dette øker risikoen for vannopsamling i hjørner og kroker, fuktskader i gulvkonstruksjonen, skader på tilstøtende rom og etasjer under.

Det er en nødvendig løsning med dusjkabinett på rommet, dette sikrer at dusjvann ledes direkte i sluken uten å fukte gulv og veggflater.

Det er viktig at sluker har god adkomst for jevnlig rengjøring og kontroll. Dette for å hindre oppflømming og videre risiko for skader/ følgeskader ved at vann renner til naborom.

Kostnadsestimat: 10 000 - 50 000



KJELLER > BAD

! TG 2 Sluk, membran og tettesjikt

Det er plastsluk og ukjent tettesjikt/membran.

Vurdering av avvik:

- Membran kan ikke konstateres (ikke synlig og det foreligger heller ikke dokumentasjon).
- Mer enn halvparten av forventet brukstid er passert på membranløsningen.
- Mer enn halvparten av forventet brukstid er passert på slukløsningen.
- Sluk har begrenset mulighet for inspeksjon og rengjøring.

Det er dusjkabinett på rommet. For god kontroll og rengjøring av sluket må kabinettet trekkes frem, dette er i seg selv begrensninger for adkomst. Det er ett støttebein under kabinettet som står på selve slukristen, noe som gjør at kabinettet må flyttes for adkomst.

Konsekvens/tiltak

- Det er viktig å merke seg at levetiden til en membran varierer basert på kvalitet, installasjon og bruk. Eldre membraner kan bli sprø og sprekke opp, noe som fører til at de mister sin vanntettende funksjon. Dette kan resultere i vannlekkasjer gjennom vegger og gulv og fuktskader.
- Tilgang til sluk må bedres både for inspeksjon og rengjøring.
- Når sluket har begrenset tilgang, er det vanskelig å rengjøre sluket og å inspisere den for å oppdage skader i membranen/fuger rundt sluket, som er avgjørende for å forhindre lekkasjer.



KJELLER > BAD

! TG 1 Sanitærutstyr og innredning

Rommet er med fliser på gulvet og med våtromsplater på veggene. Rommet er utstyrt med dusjkabinett, baderomsinnredning med servant, wc og med opplegg for vaskemaskin.

Tilstandsrapport

KJELLER > BAD

! TG 2 Ventilasjon

Det er avtrekk via elektrisk styrt vifte.

Vurdering av avvik:

- Våtrommet mangler tilluftsventilering, f.eks. spalte/ventil ved dør.

Konsekvens/tiltak

- Det bør etableres tilfredsstillende tilluft til våtrom f.eks. luftespalte ved dør e.l.



KJELLER > BAD

! TG 2 Tilliggende konstruksjoner våtrom

Hulltaking er foretatt i kjøkkenveggen, på baksiden av badet. Det er i forbindelse med hulltakingen påvist høy fukt i bunnsvill.

Vurdering av avvik:

- Det er avvik:

Det mlt i forbindelse med hulltaking registrert høy fuktverdi i bunnsvill. Denne ble målt til 18, 1%. Det er ikke kjent årsak til fuktnivået, utfra observasjoner er det trolig at forholdet kommer fra konstruksjons oppbyggingen. Med dette menes kapillære forhold fra grunnen.

Vektprosent blir gradert slik:

- Tørt: Under 11,9%
- Akseptabel: 12-15,9 %
- Fuktighet: 16-19,5 %
- Meget fuktig: 19,6-27 %
- Vått Over 27%

Konsekvens/tiltak

- Tiltak:

Det er viktig å overvåke/ følge dette forholdet videre i forhold til endringer.



KJØKKEN

1. ETASJE > KJØKKEN

! TG 2 Overflater og innredning

Kjøkkeninnredning i hovedetasjen med profilerte eikefronter. Laminat benkeplate. Det er laminatplater mellom benken og overskapene. Innredningen er utstyrt med integrert komfyr og med platetopp i benkeplaten, det er opplegg for oppvaskmaskin og det er ventilator over platetoppen.

Vurdering av avvik:

- Det er påvist andre avvik:

Det er ikke fuget mellom benkeplate og vindusforingen, det er her ett forholdsvis stort glis. her.

Konsekvens/tiltak

- Andre tiltak:

Det må utføres fuging/ tetting mellom benkeplaten og vegg. Løsningen uten fuge kan gi skade på vegg og benkeplate.



Tilstandsrapport



1. ETASJE > KJØKKEN

! TG 1 Avtrekk

Det er kjøkkenventilator med avtrekk ut.

KJELLER > KJØKKEN

! TG 1 Overflater og innredning

Kjøkkeninnredning i kjelleren med hvite profilerte fronter. Det er takhøye skap i innredningen. Laminat benkeplate. Det er fliser laminatplate mellom benkeplate og overskapene. Innredningen er utstyrt med integrert komfyr og med platetopp i benkeplaten, det er integrert oppvaskmaskin og det er ventilator over platetoppen. Det er ukjent alder på innredningen.

KJELLER > KJØKKEN

! TG 3 Avtrekk

Det er kjøkkenventilator med avtrekk ut.

Vurdering av avvik:

- Det er registrert avvik med avtrekk.

Det er hull i slangen/ kanalen på ventilasjonen.

Konsekvens/tiltak

- Andre tiltak:

Det må skiftetes slange/ kanal på ventilatoren.

Det er påregnelig med vedlikehold og oppgraderinger av avtrekket/ ventilatoren.

Kostnadsestimat: Under 10 000



SPELIALROM

1. ETASJE > TOALETTRUM

! TG 2 Overflater og konstruksjon

Toalettrom med laminat på gulvet og med panelte flater på veggene. Rommet er utstyrt med vegghengt wc og med baderomsinnredning med servant. Det er avtrekk via elektrisk avtrekksvifte på rommet.

Vurdering av avvik:

- Det er ikke påvist tilfredsstillende løsning for å synliggjøre lekkasje fra innebygget sistene.
- Toalettrom mangler tilluftsventilering, f.eks. spalte/ventil ved dør.

Konsekvens/tiltak

- Det bør etableres tilfredsstillende tilluft til toalettrom, f.eks. luftespalte ved dør e.l.
- Uten dreneringsløsning/lekkasjesikring kan lekkasjer pågå over lang tid uten å bli oppdaget. Dette kan føre til omfattende fuktskader i omkringliggende byggematerialer.

TEKNISKE INSTALLASJONER

! TG 2 Vannledninger

Innvendige vannledninger er av plast (rør i rør) fra oppgraderingene av boligen. Det er ikke kjent når oppgraderingene ved boligen ble utført. Varmtvannstanken i kjelleren er fra 2014, det er mulig bad og røropplegget er fra dette tidspunkt, uten at dette kan verifiseres. Røranlegget er besiktiget via rør i rør skapene.

Vurdering av avvik:

- Det er irr på rør.

Konsekvens/tiltak

- Andre tiltak:

Korrosjon (irr) bryter ned metallet i røret. Over tid kan dette føre til at røret får små hull eller sprekker, som igjen kan føre til vannlekkasje og behov for utskifting av røret.

Rør i rør skap er konstruert på en slik måte at det ved lekkasjer fra rør opplegger eller fra komponenter inne i skapet vil dette vannet ledes til synlig sted/ sikker avrenning.

Tilstandsrapport



! TG 2 Avløpsrør

Det er observert røropplegg med soilrør/ støpejern og med noe plastrør. Røropplegget er med forskjellig alder. Det er ukjent alder på en del av opplegget på rørene.

Vurdering av avvik:

- Mer enn halvparten av forventet brukstid er passert på innvendige avløpsledninger.

Konsekvens/tiltak

- I forbindelse med oppgradering av våtrom vil det være naturlig med utskifting av rør.
- Eldre avløpsrør har blant annet større sannsynlighet for lekkasjer, noe som kan føre til omfattende og kostbare vannskader i boliger.

Det anbefales ytterligere undersøkelser av fagmann på røropplegget i denne boligen.

! TG 2 Ventilasjon

Boligen har naturlig ventilering, dette i form av veggventiler, spalteventiler i vindu og med åpningsvinduer. Det er mekanisk avtrekk fra kjøkkenventilator og fra elektrisk avtrekksvifte på badene.

Vurdering av avvik:

- Det er påvist mangelfull ventilasjon på ett eller flere rom i boligen.

Konsekvens/tiltak

- Det bør etableres veggventiler/vindusventiler i alle oppholdsrom som ikke har det.

! TG 1 Varmesentral

Det er montert luft til luft varmepumpe i boligen.

! TG 2 Varmtvannstank

Varmtvannstanken er på ca. 200 liter med ukjent alder.

Vurdering av avvik:

- Det er ikke påvist tilfredsstillende avrenning eller annen kompenserende løsning fra varmtvannstank.
- Det er ikke påvist tilfredsstillende el-tilkobling av varmtvannstank iht. gjeldende forskrift.

Det er observert avrenning med sot fra tanken.

Konsekvens/tiltak

- Det bør etableres tilfredsstillende el-tilkobling etter gjeldende forskrift.
- Det bør etableres tilfredsstillende avrenning eller lekkasjesikring ved varmtvannstank.

! TG 2 Varmtvannstank - 2

Varmtvannstanken er på ca. 200 liter fra 2014. Varmtvannstanken var ikke tilkoblet under befaringen.

Årstall: 2014 Kilde: Produksjonsår på produkt

Vurdering av avvik:

- Det er ikke påvist tilfredsstillende el-tilkobling av varmtvannstank iht. gjeldende forskrift.

Konsekvens/tiltak

- Det bør etableres tilfredsstillende el-tilkobling etter gjeldende forskrift.

! TG 3 Elektrisk anlegg

Dette er en forenklet kontroll begrenset til de spørsmål og undersøkelser som forskrift til avhendingslova (tryggere bolighandel) § 2-18 inneholder. Dette kan ikke sammenlignes med en kontroll utført av offentlig myndighet (Det lokale eltilsyn) eller registrert elektrovirksomhet, og en bygnings sakkyndig har verken kompetanse eller lov til å foreta en slik kontroll.

Tilstandsgraden er vurdert ut fra den forenklede og begrensede kontrollen som forskriften inneholder. El-anlegget kan ha feil og mangler som en slik forenklet undersøkelse ikke vil avdekke. Vær derfor oppmerksom på denne risikoen, og søk videre veiledning eller få en fullstendig kontroll utført av registrert elektrovirksomhet.

Det elektriske anlegget i boligen har hatt en rekke oppgraderinger og fornyinger i forbindelse med oppussingene ved boligen i på 2000 tallet.

Det er sikringsskap med automatsikringer.

1. Foreligger det eltilsynsrapport de siste 5 år, og det er ikke foretatt arbeid på anlegget etter denne, utenom retting av eventuelle avvik i eltilsynsrapport (dvs en el-tilsynsrapport uten avvik)?
Nei

Spørsmål til eier

2. Når ble det elektriske anlegget installert eller sist gang totalt rehabilitert (årstall)? Med totalt rehabilitert menes fullstendig utskiftet anlegg fra inntakssikring og videre.
1964 Det er foretatt oppgraderinger av el- anlegget på 2000 tallet.
3. Er alle elektriske arbeider/anlegg i boligen utført av en registrert elektroinstallasjonsvirksomhet?
Ukjent
4. Er det elektriske anlegget utført eller er det foretatt tilleggsarbeider på det elektriske anlegget etter 1.1.1999?
Ja
Eksisterer det samsvarserklæring?
Nei
Det må fremskaffes samsvarserklæring og sluttkontroll for anlegget.
5. Foreligger det kontrollrapport fra offentlig myndighet – Det Lokale Eltilsyn (DLE) eller eventuelt andre tilsvarende kontrollinstanser med

Tilstandsrapport

avvik som ikke er utbedret eller kontrollen er over 5 år?

Nei

6. Forekommer det ofte at sikringene løses ut?

Ukjent

7. Har det vært brann, branntilløp eller varmgang (for eksempel termiske skader på deksler, kontaktpunkter eller lignende) i boligens elektriske anlegg?

Nei

Generelt om anlegget

8. Er det tegn til at det har vært termiske skader (tegn på varmgang) på kabler, brytere, downlights, stikkontakter og elektrisk utstyr? Sjekk samtidig tilstanden på elektrisk tilkobling av varmtvannsbereder, jampfør eget punkt under varmtvannstank

Ukjent

9. Er der synlig defekter på kabler eller er disse ikke tilstrekkelig festet?

Ukjent

Inntak og sikringsskap

10. Er det tegn på at kabelinnføringer og hull i inntak og sikringsskap ikke er tette, så langt dette er mulig å sjekke uten å fjerne kapslinger?

Ja

11. Finnes det kursfortegnelse, og er den i samsvar med antall sikringer?

Ja

12. Foreta en helhetsvurdering av det elektriske anlegget, dets alder, allmenne tilstand og fare for liv og helse. Bør det elektriske anlegget ha en utvidet el-kontroll?

Ja Utifra at anlegget i stor grad er fra byggeår, og det ikke foreligger el- tilsyns rapport de siste 5 årene så anbefales det en gjennomgang av el- anlegget av el- fagmann. Kostnadsestimatet gjelder for el- kontroll og ikke eventuell utbedring av eventuelle pålegg.

Generell kommentar

Dette er en forenklet kontroll begrenset til de spørsmål og undersøkelser som forskrift til avhendingslova (tryggere bolighandel) § 2-18 inneholder. Dette kan ikke sammenlignes med en kontroll utført av offentlig myndighet (Det lokale eltilsyn) eller registrert elektrovirksomhet, og en bygningssakkyndig har verken kompetanse eller lov til å foreta en slik kontroll. Tilstandsgraden er vurdert ut fra den forenklete og begrensede kontrollen som forskriften inneholder. El-anlegget kan ha feil og mangler som en slik forenklet undersøkelse ikke vil avdekke. Vær derfor oppmerksom på denne risikoen, og søk videre veiledning eller få en fullstendig kontroll utført av registrert elektrovirksomhet.

Kostnadsestimat: 10 000 - 50 000



TG 3 Branntekniske forhold

Dette er en forenklet kontroll begrenset til de spørsmål som fremkommer under. Tilstandsgraden er basert på retningslinjer til disse spørsmålene i bransjestandarden NS3600. Dette kan ikke sammenlignes med en fullstendig kontroll av branntekniske forhold av offentlig myndighet, eller en vurdering av boligens branntekniske forhold eller prosjektering fra en rådgiver med spesialkompetanse. En bygningssakkyndig har verken kompetanse til å gi slik veiledning eller lov til å foreta en slik kontroll.

Tilstandsgraden er vurdert ut fra den forenklete og begrensede kontrollen. Det kan være feil og mangler om branntekniske forhold som en slik forenklet undersøkelse ikke vil avdekke. Vær derfor oppmerksom på denne risikoen, og søk videre veiledning eller rådgivning.

Boligen har brannslukningsapparat og røykvarslere.

1. Er det mangler for brannslukningsutstyr i boligen iht. forskriftskrav på søknadstidspunktet, men minst Byggeforskrift 1985?
Ja
2. Er det skader på brannslukningsutstyr eller er apparatet eldre enn 10 år?
Ja
3. Er det mangler på røykvarsler i boligen iht. forskriftskrav på søknadstidspunktet, men minst Byggeforskrift 1985?
Ja
4. Er det skader på røykvarslere?
Nei

Kostnadsestimat: Under 10 000

TOMTEFORHOLD

Byggegrunn

Det er ukjent byggegrunn.

TG 3 Fuktsikring og drenering

Punktet må sees i sammenheng 'Rom under terreng'

Tilstandsrapport

Det er ukjent om det er drenering eller hvilke type drenering/ fuktsikring det er rundt boligen.

Vurdering av avvik:

- Mer enn halvparten av forventet levetid på drenering er overskredet.
- Det er ut ifra observasjoner konstatert at drenering/tettesjikt har funksjonssvikt/svært begrenset effekt.

Det er i overgang mellom gulv og vegger/ grunnmur registrert forhøyet utslag på fukt ved hulltakong i kjeller. Dette trenger ikke være knyttet til svikt ved drenering, men kan like gjerne være som følge av kapillære forhold, med kapillære forhold menes a fukt trekkes opp fra grunn via mur/ sement/ betong konstruksjoner.

Det vises til fremtredende kjellerlukt under befaringen.

Konsekvens/tiltak

- Andre tiltak:
- Overvåk tilstanden jevnlig. For å få tilstandsgrad 0 eller 1 må dreneringen skiftes ut, men tidspunktet for når dette er nødvendig er vanskelig å si noe om. Bruken av underetg/kjeller vil og være avgjørende.

Det er viktig å være oppmerksom på at en utskifting av dreneringssystemet ikke nødvendigvis vil medføre redusert fuktinnhold i murkonstruksjonen. Årsaken kan være at fukttransporten ikke primært er relatert til dreneringsforhold, men til kapillære trekk i selve murmaterialet. Slike kapillære optrekk fra grunn og omkringliggende masser kan forekomme uavhengig av drenerings funksjon, og tiltak bør derfor vurderes direkte mot murens egenskaper og oppbygning.

Kostnadsestimat: Over 300 000



! TG 2 Grunnmur og fundamenter

Grunnmur i spekket betong med utvendig pusset og malte flater på de deler av grunnmuren som er synlig. Innvendig er det en del vegger som er innforede og kledde samt en del vegger med fri mur. Fundamenter betong under grunnmur.

Vurdering av avvik:

- Det er registrert skråriss som er symptom på setninger.
- Grunnmuren har sprekke-dannelser.

Det er registrert en del overflateslitasje på grunnmur med avskalling av puss/ maling.

Konsekvens/tiltak

- Lokal utbedring må utføres.

Normalt videre vedlikehold, samt holde tilsyn med riss vil være påregnelig

! TG 3 Forstøtningsmurer

Forstøtningsmurer er av betong og betong med naturstein.

Vurdering av avvik:

- Det er påvist mindre sprekker og/eller skjevheter i muren.
- Det mangler rekkverk/annen sikring på forstøtningsmuren(e) ut ifra dagens krav.

Konsekvens/tiltak

- Rekkverk/annen sikring på forstøtningsmur må settes opp/utbedres.
- Lokal utbedring må utføres.

Det må monteres rekkverk eller annen forsvarlig sikring på området ved innkjørselen hvor dette mangler, for å redusere risikoen for fallulykker og ivareta sikkerheten i henhold til gjeldende krav.

Kostnadsestimat: 50 000 - 100 000



! TG 3 Terrenghorhold

Vurdering av avvik:

- Terrenget faller inn mot bygningen og det er maksimale forhold for vann inn mot muren.

Konsekvens/tiltak

- Det bør foretas terrenjusteringer.

Konsekvensen av dårlig terrenghorhold vekk fra boligen er økt risiko for vannansamling mot grunnmur, som kan føre til fuktskader, mugg, råte, vanninntrenging i kjeller, dårlig innneklima og kostnader for reparasjon.

Kostnadsestimat: 100 000 - 300 000

Tilstandsrapport



! TG 2 Utvendige vann- og avløpsledninger

Utvendige avløpsrør er av ukjent type Utvendige vannledninger er av ukjent type Det er offentlig avløp via private stikkledninger Det er vannforsyning via private stikkledninger.

Vurdering av avvik:

- Mer enn halvparten av forventet brukstid er passert på utvendige avløpsledninger.
- Mer enn halvparten av forventet brukstid er passert på utvendige vannledninger.

Konsekvens/tiltak

- Det er ikke behov for utbedringstiltak siden anlegget fungerer i dag, men ut ifra alder kan skader plutselig oppstå på eldre anlegg.

Konsekvensen av at utvendige vann- og avløpsledninger er av eldre dato er økt risiko for lekkasjer, vannskader, dårlig vannkvalitet, rotinntrenging, blokkerte rør og strukturelle skader på bygning eller uteområde.

Konklusjon og markedsvurdering

Formål med takseringen: Tvangssalg/konkurssalg

Hovedbyggets BRA/BRA-i

192 m²/192 m²

Enebolig: Hall m/trapp, Bod, 6 Soverom, 2 Vindfang, 2 Gang, Toalettrom, Bad/vaskerom, 2 Stuer, Spisestue, 2 Kjøkken, Bad

Detaljert oppstilling over areal finnes i rapporten.

Markedsverdi

Kr 2 300 000

Vurdering av hva verdien er i det åpne eiendomsmarkedet på vurderingstidspunkt. I tilfelle det er andel fellesgjeld/fellesformue, boret, bruksrett eller festet tomt, er det gjort fradrag/tillegg for dette.

Les mer om markedsverdi på siste side i rapporten.

Teknisk verdi bygninger, med tomteverdi

Kr 2 700 000

Kostnaden ved å oppføre et tilsvarende bygg i henhold til dagens lovverk, med fradrag for utidsmessighet, elde, vedlikeholds mangler, gjenstående arbeider, tilstandssvekkelser og forskriftsmangler.

Les mer om teknisk verdi på siste side i rapporten.

Markedsverdi

2 300 000

Konklusjon markedsverdi

2 300 000

Markedsvurdering

Basert på den visuelle befaringen, sammenlignbare salg, markedskunnskap og erfaring antas eiendommen å kunne omsettes for den stipulerte markedsverdi i dagens markedssituasjon.

Sammenlignbare salg

EIENDOM	SALGSDATO	PRISANT	PRIS	FELLESGJ.	TOTALPRIS	M ² PRIS
1 Jordmor Helgas veg 15 ,6090 FOSNAVÅG 124 m ² 1924 3 sov	26-06-2024	2 390 000	2 400 000		2 400 000	17 647
2 Ospenesvegen 29 ,6092 FOSNAVÅG 170 m ² 1984 2 sov	14-05-2024	2 690 000	2 600 000		2 600 000	15 294
3 Øvre Myklebust 16 ,6092 FOSNAVÅG 156 m ² 1964 0 sov	22-09-2022	2 300 000	2 100 000		2 100 000	13 462
4 Pettervågen 3 ,6090 FOSNAVÅG 154 m ² 1916 3 sov	29-12-2024	2 250 000	2 050 000		2 050 000	13 312
5 Lisjebøvegen 27 ,6091 FOSNAVÅG 127 m ² 1961 4 sov	12-06-2022	1 850 000	1 800 000		1 800 000	11 111
6 Vatnevegen 5 ,6092 FOSNAVÅG 173 m ² 1968 3 sov		1 990 000				9 755
7 Vatnevegen 32 ,6092 FOSNAVÅG 153 m ² 1962 4 sov	03-09-2025	1 790 000	1 750 000		1 750 000	9 358

Om sammenlignbare salg

Utvalget er i utgangspunktet basert på likhetskriterier i forhold til den takserte boligen, men merk at det likevel kan være betydelige forskjeller i eksempel byggeår, arealer, soverom, beliggenhet, solforhold, utsyn mm. I tillegg vil det også kunne være store forskjeller i teknisk standard på de sammenlignbare boligene. Utvalget vil også kunne inneholde omsetningspriser som går vesentlig tilbake i tid. De ovennevnte forskjeller vil derfor være vurdert av takstmann og korrigert for i fastsettelsen basert på en skjønsmessig vurdering av markedsverdi.

Beregninger

Teknisk verdi bygninger

Enebolig

Normale byggekostnader (utregnet som for nybygg)	Kr.	5 250 000
Fradrag (utidmessighet, elde, vedlikeholdsmangler, gjenstående arbeider, svekkelser og forskriftsmangler)	Kr.	- 3 170 000
Sum teknisk verdi - Enebolig	Kr.	2 100 000

Sum teknisk verdi bygninger

Kr. 2 100 000

Tomteverdi

Tomteverdi er en beregnet verdi for tomten slik den fremstår på befaringstidspunktet. Tomteverdien består av normal tomtekostnad i det aktuelle området og en vurdert verdi for beliggenhet. Normal tomtekostnad fremkommer ved å beregne teknisk verdi for råtomt, infrastruktur på tomten samt opparbeiding / beplantning, arrondering av terrenget og markedstilpasning for beliggenhet.

Normal tomteverdi	Kr.	600 000
Beregnet tomteverdi	Kr.	600 000

Tomteverdi og teknisk verdi bygninger

Tomteverdi og teknisk verdi bygninger for det aktuelle takstobjektet (Avrundet)	Kr.	2 700 000
--	------------	------------------

Arealer, byggetegninger og brannceller

Standard gjeldende fra 01.01.2024

Arealmålinger og arealoppsett er basert på Norsk standard 3940:2023 Areal- og volum-beregninger av bygninger. Arealet gjelder for tidspunktet da boligen ble målt

Hva er måleverdig areal?

Arealet i rommet må ha minst 1,90 m fri høyde over gulvet og minst bredde på 0,60 m. Et loft med skråtak vil for eksempel bare få registrert målbart areal der høyden er minst 1,90 m og bredden minst 0,60 m. Rommet må ha dør eller luke, og gangbart gulv.

Hva er bruksareal?

$$\text{BRA} = \text{BRA-i} + \text{BRA-e} + \text{BRA-b}$$

Bruksarealet for bygningen er bruttoarealet minus arealet som optas av yttervegger.

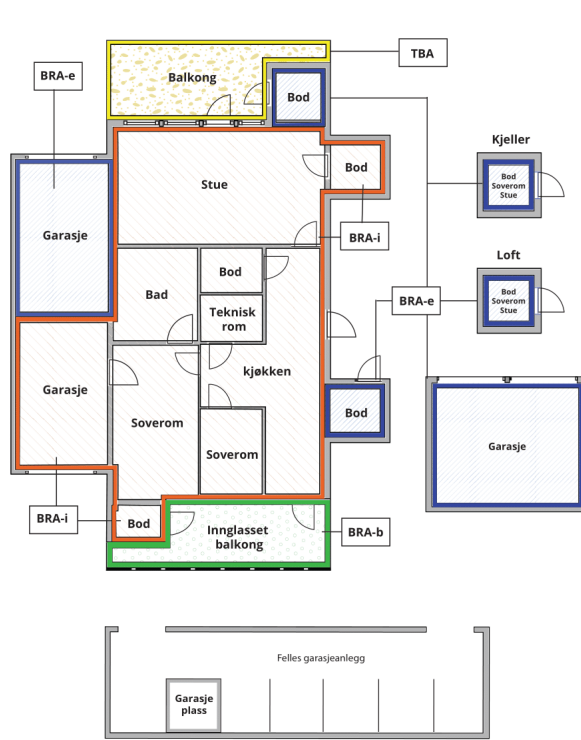

Carport og/eller garasjeplass i felles garasjeanlegg er ikke måleverdig areal

Internt bruksareal (BRA-i)	Arealet innenfor boenheten(e)
Eksternt bruksareal (BRA-e)	Arealet av alle rom utenfor boenheten(e) og som tilhører denne, slik som for eksempel boden
Innglasset balkong mv (BRA-b)	Arealet av innglasset balkong, veranda eller altan når denne er tilknyttet boenheten(e)
Terrasse- og balkongareal (TBA)	Arealet av terrasser, åpne balkonger og åpen altan tilknyttet boenheten(e)

Gulvareal (GUA) Er sum av BRA (bruksareal) og ALH (areal med lav takhøyde).
Areal med lav takhøyde (ALH) er ikke måleverdig areal, som skyldes skråtak og lav himlingshøyde.

GUA kan opplyses i markedsføring der det er aktuelt for den konkrete boligen og kun sammen med BRA-i, for eksempel der gulvflaten har en verdi og har funksjon ved møblering og bruk av rommene. Ikke innredet areal som kaldloft, måles og oppgis normalt ikke.

Arealet kan ikke alltid fastsettes nøyaktig

Areal kan være komplisert eller umulig å måle opp nøyaktig fordi det er vanskelig å fastslå tykkelsen på innervegger, skjeheter i og utforming av bygningskonstruksjoner som karnapp, buer og vinkler som ikke er rette, åpne rom over flere etasjer og så videre.

Eiendommens markedsverdi kan ikke baseres på en matematisk beregning basert på antall kvadratmeter opplyst i rapporten. Opplysninger om areal kan altså ikke alene benyttes for å beregne eiendommens verdi.

Den bygningsakkyndige kan avdekke eventuelle bruksendringer og avvik i branncelleinndeling

Den bygningsakkyndige ser på byggetegninger hvis de er tilgjengelige og dette er en del av oppdraget, og vurderer bruken av boligen opp mot tegningene. Hvis den bygningsakkyndige avdekker at en bolig ikke ser ut til å være delt opp i brannceller etter kravene i byggeteknisk forskrift på befaringstidspunktet, skal det opplyses om dette.

Reglene om bruksendring og brannceller kan være kompliserte. Søk videre faglige råd om rapporten ikke gir deg svar. Den bygningsakkyndige kan ikke vurdere og svare på alle spørsmål, og kan heller ikke vite om kommunen kan gi unntak for kravene som gjelder. [Vil du vite mer?](#)

Om brannceller

En branncelle er hele eller avgrensede deler av en bygning hvor en brann fritt kan utvikle seg uten at den kan spre seg til andre bygninger eller andre deler av bygningen i løpet av en fastsatt tid.

Om bruksendring

Bruksendring er å endre bruken av et rom fra en tillatt bruk til en annen. Dette kan kreve søknad og tillatelse, for eksempel hvis du endrer et rom fra bod til soverom eller arbeidsrom, eller hvis du endrer en bolig til to separate boliger.

Rom for varig opphold har krav til takhøyde, romstørrelse, rømningsvei og lysforhold som må være oppfylt. Du kan søke kommunen om unntak for kravene, men kan ikke regne med å få unntak for krav som går på helse og sikkerhet, for eksempel krav til rømningsvei.

Bruksendring som krever godkjenning, og som ikke er søkt bruksendret, er ulovlig. Kommunen kan etter plan- og bygningsloven kapittel 32 forfølge overtredelser. Kommunen kan pålegge deg å avslutte den ulovlige bruken, eventuelt å rette eller tilbakeføre rommet til godkjent bruk.

Enebolig

Etasje	Bruksareal BRA m ²			SUM	Terrasse- og balkongareal (TBA)	Ikke måleverdig areal (ALH)	Gulvareal (GUA)
	Internt bruksareal (BRA-i)	Eksternt bruksareal (BRA-e)	Innglasset balkong (BRA-b)				
Loft	40			40		19	59
1. Etasje	78			78	24		78
Kjeller	74			74			74
SUM	192				24	19	211
SUM BRA	192						

Romfordeling

Etasje	Internt bruksareal (BRA-i)	Eksternt bruksareal (BRA-e)	Innglasset balkong (BRA-b)
Loft	Hall m/trapp, bod, soverom, soverom 2, soverom 3		
1. Etasje	Vindfang, gang, toalettrom, bad/vaskerom, soverom, stue, spisestue, kjøkken		
Kjeller	Vindfang, stue, soverom, soverom 2, gang, bad, kjøkken		

Lovlighet

Byggetegninger

Det foreligger godkjente og byggemeldte tegninger, men de stemmer ikke med dagens bruk

Kommentar: Det er på vedlagte tegninger vist kjeller som uinnredet med disponible arealer. Det er i dag innredet leilighet i kjeller. Denne bruksendringen er søknadpliktig tiltak og må omsøkes i kommunen. Trappen mellom kjeller og hovedetasjen er fjernet/tettet igjen.

Det er i hovedetasjen etablert bad i ett opprinnelig soverom.

Det foreligger ikke tegninger av loftsplanet.

Brannceller

Er det påvist synlige tegn på avvik i branncelleinndeling ut ifra dagens byggeteknisk forskrift?

Ja Nei

Kommentar: Det er i kjeller lagt nye himlinger, det er ikke kjent om det er utført brannsikring mellom etasjene. Dette må undersøkes og dokumenteres dersom en skal søke kjeller som egen leilighet.

Nyere håndverkstjenester

Er det ifølge eier utført håndverkstjenester på boligen siste 5 år?

Ja Nei

Krav for rom til varig opphold

Er det påvist avvik i forhold til rømningsvei, dagslysflate eller takhøyde?

Ja Nei

Kommentar: •Godkjent for rømning fra høyder opptil 5 meter over bakkenivå uten ryggbøyle

•Alltid tilgjengelig og klar til bruk.

•Krever ryggbøyle for høyder mellom 5 og 7,5 meter over bakkenivå.

•Ved høyder over 7,5 meter kreves utvendig trapp som rømningsvei

For høyder over 5 meter må det være flammebeskyttelse mellom stigen og vinduer i etasjen under, eller stigen må monteres minst 2 meter unna slike vinduer.

Soverom i underetasjen har ikke godkjent størrelse som rømningsvindu - for liten dagslysflate.

Total fordeling mellom P-ROM og S-ROM

Tabellen under viser fordelingen av P-ROM og S-ROM etter veiledningen til NS 3940: 2012. Dette er til informasjon og til sammenligning. Tallene er omtrentlige, kan avvike fra faktiske målinger og er ikke juridisk bindende

	P-ROM(m2)	S-ROM(m2)
Enebolig	191	1

Kommentar

Enebolig

Boden på loftet er ikke måleverdig pga. skråtaksregel, arealet inngår i ALH:

Befarings - og eiendomsopplysninger

Befaring

Dato	Til stede	Rolle
02.10.2025	Halvard Godø	Takstingeniør
	Legal Egedomsmekling AS	Rekvirent

Matrikkeldata

Kommune	gnr.	bnr.	fnr.	snr.	Areal	Kilde	Eieforhold
1515 HERØY	37	193		0	757.1 m ²	BEREGNET AREAL (Ambita)	Eiet

Adresse

Myklebustvegen 24

Hjemmelshaver

Unntatt offentlighet av diskresjonshensyn.

Eiendomsopplysninger

Beliggenhet

Boligen ligger på Myklebust like før Fosnavåg sentrum. Gangavstand til butikker, skoler, badeland/idrettsanlegg og kirke. Eiendomen ligg usjenert til på ei høgde like ovanfor riksvegen. Kort veg til skule, barnehage, butikkar, idrettsanlegg og vel 1 km. til Fosnavåg sentrum med alle fasilitetar.

Adkomstvei

Eiendommen har adkomst via offentlig veg eller gate. Det er trappeadkomst opp til boligen. Denne trappeadkomsten går over Gnr. 37 Bnr. 74 som eies av Herøy kommune.

Tilknytning vann

Eiendommen er tilknyttet ukjent vannforsyning via private stikkledninger.

Tilknytning avløp

Eiendommen er tilknyttet offentlig avløpsnett via private stikkledninger.

Regulering

Eiendommen ligger i et område avsatt til bolig i kommuneplanen.

Om tomten

Ca. 759 kvm eiet tomt. Tomten er skrående med busker og trær. Det er trappeadkomst opp til boligen. Det er forstøtningsmurer i betong og med naturstein.

Tinglyste/andre forhold

Det er trappeadkomst opp til boligen. Denne trappeadkomsten går over Gnr. 37 Bnr. 74 som eies av Herøy kommune. Det forutsettes at rettigheter til adkomst er gitt.

Siste hjemmelsovergang

Kjøpesum	År
1 725 000	2014

Kilder og vedlegg

Dokumenter

Beskrivelse	Dato	Kommentar	Status	Sider	Vedlagt
Egenerklæring			Finnes ikke		Nei
Eiendomsverdi.no	03.11.2025		Gjennomgått	1	Nei
Brukstillat./ferdigatt.		Ikke utstedet.	Finnes ikke		Nei
Infoland.no	01.10.2025		Gjennomgått	4	Nei
Situasjonskart	01.10.2025		Gjennomgått	1	Nei
Tegninger	12.05.1964		Gjennomgått	1	Nei

Revisjoner

Versjon	Ny versjon	Kommentar
1	03.11.2025	

For gyldighet på rapporten se forside

Tilstandsrapportens avgrensninger

STRUKTUR•REFERANSENIVÅ•TILSTANDSGRADER

- Rapporten er basert på innholdskrav i Forskrift til avhendingslova (tryggere bolighandel). Formålet er å gi en tilstandsanalyse til bruk for den som bestiller og/eller i et salg til forbruker, og ikke for andre tredjeparter. Rapportens struktur, metode og begrepsbruk følger i hovedsak Norsk Standard NS 3600:2018 (Teknisk tilstandsanalyse ved omsetning av bolig), samt Takstbransjens retningslinjer for arealmåling når det gjelder fordeling mellom P-areal og S-areal.
- Tilbakeholdt eller uriktig informasjon som har betydning for vurderingen, er ikke bygningssakkyndiges ansvar. Rapporten beskriver avvik, altså en tilstand som er dårligere enn referansenivået. Rapporten framhever normalt ikke positive sider ved boligen ut over det som fremgår av tilstandsgradene.
- Tilstanden angis i rapporten og gir uttrykk for en gitt forventet tilstand blant annet vurdert ut fra alder og normal bruk slik:

i) **Tilstandsgrad 0, TG0:** Ingen avvik eller skader. I tillegg må bygningsdelen være tilnærmet ny, mindre enn 5 år, og det foreligger dokumentasjon på faglig god utførelse.

ii) **Tilstandsgrad 1, TG1:** Mindre avvik. Normal slitasje. Strakstiltak ikke nødvendig. TG1 kan gis når bygningsdelen er tilnærmet ny og det ikke foreligger dokumentasjon på faglig god utførelse.

iii) **Tilstandsgrad 2, TG2:** Vesentlige avvik, og mindre avvik som etter NS 3600 gir TG 2, men som ikke nødvendigvis krever umiddelbare tiltak. I denne rapporten kan TG2 i Rapportsammendrag være inndelt i TG2 som krever tiltak og de som ikke krever umiddelbare tiltak. Konstruksjonen har normalt enten feil utførelse, en skade eller symptomer på skade, sterk slitasje eller nedsatt funksjon. Vedlikehold eller tiltak trengs i nær fremtid, det er grunn til å varsle fare for skader på grunn av alder eller overvåke spesielt på grunn av fare for større skade eller følgeskade. For skjulte konstruksjoner vil alder i seg selv være et symptom som kan gi TG2. For synlige konstruksjoner kan alder sammen med andre symptomer og momenter gi TG2. Avvik under TG2 kan gis sjablongmessig anslag.

iv) **Tilstandsgrad 3, TG3:** Store eller alvorlige avvik. Kraftige symptomer på forhold som man må regne med trenger utbedring straks eller innen kort tid. Påvist funksjonssvikt eller sammenbrudd. Avvik under TG3 skal gis sjablongmessig anslag.

v) **Tilstandsgrad TGiu:** Ikke undersøkt/ikke tilgjengelig for undersøkelse.

- Ved TG0 og TG1 gis normalt ingen begrunnelse, da dette kun viser normal slitasje eller mindre avvik slik som feil eller skader. Ved TG2 og TG3 må bruker av rapporten vurdere om tiltak er nødvendige og lønnsomme. Utbedringskostnadene i rapporten er sjablongmessige anslag basert på observerte forhold, som feil, skader eller uregelmessigheter, og foreslåtte tiltak. Anslagene angis i intervaller, er veiledende og basert på generelle erfaringstall, og må ikke forveksles med pristilbud fra håndverkere eller entreprenører. Faktiske kostnader kan variere betydelig avhengig av valg av utførelse, materialpriser og markedsforhold. For nøyaktig vurdering anbefales ytterligere undersøkelser og flere pristilbud fra kvalifiserte fagfolk. Anslagene gir kun et overordnet bilde og er ikke bindende. Skjulte feil eller avvik, eller forhold som ikke er avdekket, kan medføre ekstra kostnader. Verken bygningssakkyndig eller rapportens utsteder kan holdes ansvarlig for forskjeller mellom anslag og faktiske kostnader.

PRESISERINGER

- Avvik vurderes ut fra tekniske forskrifter på søknadstidspunktet for bygget. Noen bygningsdeler vurderes etter gjeldende teknisk forskrift på befaringstidspunktet. Dette gjelder blant annet:

i) sluk, tettesjikt og fall på bad og vaskerom (våtrom)

ii) Forhold rundt brann, rømming, sikkerhet, for eksempel rekkverkshøyder/åpninger, ulovlige bruksendringer, brannceller mv.

- For skjulte konstruksjoner slik som vann og avløp uten dokumentasjon, er kvalitet og alder vurdert.

- Fastmonterte installasjoner, for eksempel innfelt belysning (downlights), demonteres ikke for å sjekke dampspærren bak. Dette av hensyn til bygningssakkyndiges kompetanse og risikoen for skade.

- Kontroll av fukt i konstruksjonen ved hulltaking i bad og vaskerom (våtrom), rom under terreng (kjelleretasje, underetasje og sokkeletasje) eller andre bygningsdeler skjer etter eiers aksept. Hulltaking av våtrom og rom under terreng kan unntaksvis unnlates, se Forskrift til Avhendingsloven.

- Kontroll av romfunksjoner for P-ROM utføres kun når det ikke foreligger godkjente og byggemeldte tegninger, eller når tegninger ikke stemmer med dagens bruk.

- Bygningssakkyndig gir en forenklet vurdering av branntekniske forhold og elektriske installasjoner i boligen dersom det er mer enn fem år siden sist boligen hadde el-tilsyn. Bygningssakkyndig kan anbefale å konsultere offentlige myndigheter eller kvalifisert elektrofaglig fagperson ved behov for grundigere undersøkelser.

TILLEGGSENDERSØKELSER

Etter avtale kan tilstandsanalysen utvides til også å omfatte tilleggsundersøkelser utover minimumskravet i forskriften.

BEFARINGEN

Rapporten gir en vurdering av byggverk og bygningsdeler som bygningssakkyndig har observert, og som fremkommer av Forskrift til avhendingsloven. Rapporten er likevel ingen garanti for at det ikke kan finnes skjulte feil, skader og mangler. NS 3600:2018 (Teknisk tilstandsanalyse ved omsetning av bolig) har undersøkelsesnivå fra 1 til 3, der undersøkelsesnivå 1 er det laveste og baseres på visuell observasjon. Rapporten baseres på undersøkelsesnivå 1 med få unntak (våtrom og rom under terreng). I praksis betyr dette at gjennomføringen av befaringen begrenses som følger:

- Det utføres kun visuelle observasjoner på tilgjengelige flater uten fysiske inngrep (f.eks. riving).

- Flater som er skjult av snø eller på annen måte ikke er tilgjengelig eller skjult, blir ikke kontrollert. Det foretas ikke funksjonsprøving av bygningsdeler, som isolasjon, piper, ventilasjon, el. anlegg, osv.

- Det gis ingen vurdering av boligens tilbehør, hvite- og brunevarer og annet inventar. Dette gjelder også integrert tilbehør.

- Inspisering av yttertak er basert på det som er synlig, normalt på insiden fra loftet og utvendig fra stige/bakkenivå. Befaring av tak må være sikkerhetsmessig forsvarlig for å kunne gjennomføres.

- Stikkprøvetakninger er utvalgt tilfeldig og kan innebære kontroll under overflaten med spiss redskap eller lignende.

Tilstandsrapportens avgrensninger

UTTRYKK OG DEFINISJONER

- **Tilstand:** Byggverkets eller bygningsdelens tekniske, funksjonelle eller estetiske status på et gitt tidspunkt.
- **Symptom:** Observerbart forhold som gir indikasjon på hvilken tilstand et byggverk eller en bygningsdel befinner seg i. Benyttes ved beskrivelse av avvik.
- **Skadegjørere:** Zoologiske eller biologiske skadegjørere, i hovedsak råte, sopp og skadedyr.
- **Fuktsøk:** Overflatesøk med egnet søkeutstyr (fuktindikator) eller visuelle observasjoner.
- **Fuktmåling:** Måling av fuktinnhold i materiale eller i bakenforliggende konstruksjon ved bruk av egnet måleutstyr (blant annet hammerelektrode og pigger).
- **Utvidet fuktsøk (hulltaking):** Boring av hull for inspeksjon og fuktmåling i risikoutsatte konstruksjoner, primært i tilstøtende vegger til bad, utforede kjellervegger og eventuelt i oppforede kjellergulv.
- **Normal slitasjegrad:** Forventet nedsliting av materiale i overflaten som er basert på enkle visuelle observasjoner. Kan vurderes sammen med bygningsdelens alder.
- **Forventet gjenværende brukstid:** Anslått tid et byggverk eller en del av et byggverk fortsatt vil være tjenlig for sitt formål (NS3600, Termer og definisjoner punkt 3.9)

AREALBEREGNING FOR BOENHETER

- Areal fastsettes etter Forskrift til avhendingsloven og Norsk Standard 3940 Areal- og volum-beregninger av bygninger fra 2023.
- Areal oppgis i hele kvadratmeter i rapporten, og gjelder for det tidspunkt oppmålingen fant sted.
- **Bruksareal (BRA)** er det måleverdige arealet som er innenfor omsluttete vegger målt i gulvhøyde (bruttoareal minus arealet som opptas av yttervegger). I tillegg til gulvhøyde gjelder regler om fri bredde for at arealet skal være måleverdig, med betydning for BRA av for eksempel loft med skråtak. BRA består av internt bruksareal (BRA-i), eksternt bruksareal (BRA-e) og innglasset balkong mv (BRA-b). Terrasse- og balkongareal (TBA) opplyses der tilstandsrapporten skal benyttes i boligomsetningen og der det er aktuelt. I tillegg kan gulvareal (GUA) og areal med lav takhøyde (ALH) opplyses sammen med BRA der det er aktuelt og en del av oppdraget. Rom skal ha atkomst og gangbart gulv for å kunne regnes som BRA/måleverdig areal.
- Arealet måles og oppgis dersom arealet oppfyller krav til måleverdighet, slik som at arealet må ha minst en bredde på 0,6m og minst en høyde på 1,9 m osv. Et rom kan være i strid med teknisk forskrift og mangle godkjenning hos kommunen for den aktuelle bruken, uten at dette får betydning for om arealet måles og oppgis i tilstandsrapporten. Når arealet måles tas det ikke hensyn til om arealet er lovlig oppført eller om bruken er lovlig, bruksendringer, lysforhold eller andre sikkerhetsmangler.

- Eiendommens markedsverdi kan ikke baseres på en rent matematisk beregning i forhold til antall kvadratmeter opplyst i rapporten. Opplysninger om areal kan altså ikke alene benyttes for beregning av eiendommens verdi.
- Rom som ligger utenfor boenheten, men som eier har påvist og/eller opplyst at tilhører boenheten, er oppmålt og inkludert i BRA-e. Det er ikke fremvist dokumentasjon på at rommet tilhører boenheten, med mindre dette er angitt særskilt. Rom utenfor boenheten kan omdisponeres av borettslaget/sameiet og dette kan påvirke boligens BRA. Vær oppmerksom på at NS 3940:2023 og eierseksjonsloven har ulik definisjon av fellesareal. Ved arealmåling gjelder NS 3940:2023 som definerer fellesareal slik: "Delen av bygning som brukes av to eller flere bruksenheter eller til bygningens forvaltning, drift eller vedlikehold.
- I en overgangsperiode skal rapporter som benyttes i boligomsetningen eller dersom det er en del av oppdraget også opplyse om fordelingen mellom P-ROM og S-ROM med utgangspunkt i definisjonene som fremkommer av veiledningen til Norsk Standard 3940 Areal- og volum-beregninger av bygninger fra 2012. Fordelingen mellom P-ROM og S-ROM er basert på veiledningen og bygningssakkyndiges eget skjønn. P-ROM er måleverdige rom som benyttes til kort eller langt opphold. S-ROM er måleverdige rom som benyttes til lagring, og tekniske rom. Bruken av et rom på befaringsstidspunktet har betydning for om rommet defineres som P-ROM eller S-ROM. Dette betyr at rommet både kan være i strid med teknisk forskrift og mangle godkjenning i kommunen for den aktuelle bruken, uten at dette vil få betydning for valg av arealkategori.
- Se øvrig informasjon om areal i rapporten, Norsk Standard 3940 (2012 og 2023) og veiledningen til disse.

PERSONVERN

iVerdi AS, bygningssakkyndig og takstforetaket behandler personopplysninger som bygningssakkyndig trenger for å kunne utarbeide rapporten. Personvernerklæring med informasjon om bruk av personopplysninger og dine rettigheter finner du her [Personvernerklæring - iVerdi](#)

DELING AV PERSONOPPLYSNINGER FOR TRYGGERE BOLIGHANDEL OG MULIG RESERVASJON

Norsk takst og deres samarbeidspartnere benytter personopplysninger fra rapporten for analyse- og statistikkformål, samt utvikling og drift av produkter og tjenester for takstbransjen og andre aktører i boligomsetningen. Les mer om dette og hvordan du kan reservere deg på <https://www.norsktakst.no/norsk/om-norsk-takst/personvernerklæring/reservasjon/>

Vendu lager en boliganalyse basert på opplysninger fra rapporten. Les mer om dette og hvordan du kan reservere deg her: <https://samtykke.vendu.no/C13351>

KLAGEORDNING FOR FORBRUKERE

Er du som forbruker misfornøyd med bygningssakkyndiges arbeid eller opptreden ved taksering av bolig eller fritidshus, se www.takstklagenemnd.no for mer informasjon

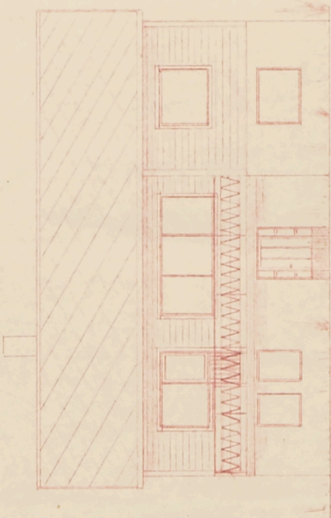

FASADE MOT NORD.

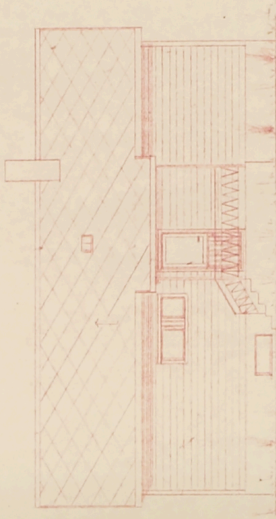

MOT ØST.



MOT VEST.

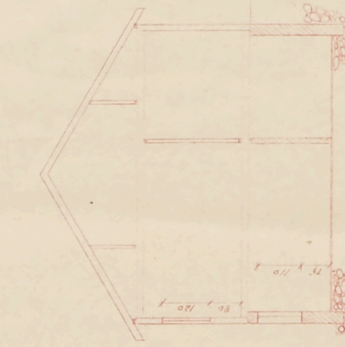

MOT SØD.

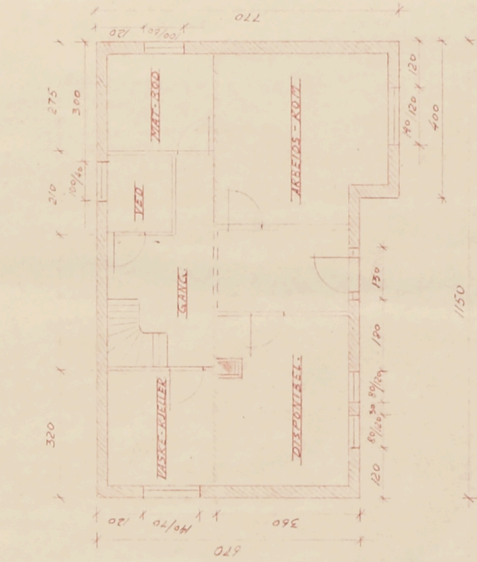

PLAN KJELLER.

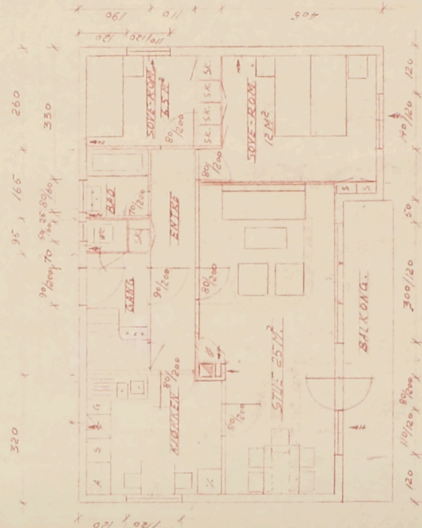

PLAN 1. ETASJE.

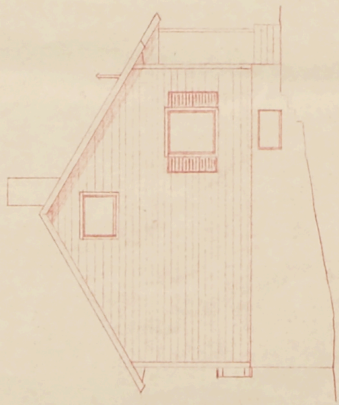

MOT VEST.

BOLIGHUS. LEIEAREAL 75 M.
 MALSETTINGEN GJELDER BINDINGSVERK OG MUR UTEEN PUSS.
 MÅLEHED 1:100. MØLDESTRAND, B. 5 - 66
 ARNE FRØSTHOLM, (1888-1944)

BYGGTEKNE.

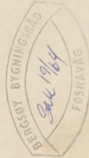

210 11 250 11 270 11 100

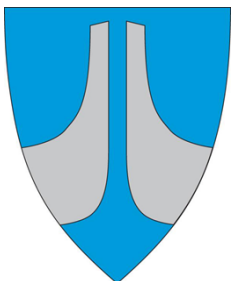

Herøy kommune

Org.nr.: 964 978 840

Telefon: 70 08 13 00

E-post: postmottak@heroy.kommune.no

Utskriftsdato: 11.09.2025

Meklaropplysningar

Kommunenr.	1515	Gårdsnr.	37	Bruksnr.	193	Festenr.		Seksjonsnr.	
Adresse:	Myklebustvegen 24, 6092 FOSNAVÅG								

Ferdigattest / Mellombels bruksløyve

	Ja	Nei
Det føreligg ferdigattest:	<input type="checkbox"/>	<input checked="" type="checkbox"/>
Det føreligg mellombels bruksløyve:	<input type="checkbox"/>	<input checked="" type="checkbox"/>
Det føreligg søknad om byggeløyve (ikkje vedlagd):	<input checked="" type="checkbox"/>	<input type="checkbox"/>
Kommentarar:		

Generell informasjon:

Eldre hus oppført på 60- talet manglar ofte bruksløyve. Plan- og bygningslova kom i 1965, og fyrst då eit krav om å søke og få godkjend bruk av bygning, men det tok nokre år å få lovverket opp å gå. Vi opplever også at det ved seinare høve har skjedd at ein bustad ikkje har fått utskrive eit formelt bruksløyve. Kommunen skal i ettertid ikkje skrive ut ferdigattest for saker før 01.01.1998.

Bustadar frå denne perioden er likevel å ansjå som godkjend for det formålet dei har vore nytta til.

Kommunen tek atterhald om at det kan vere avvik i våre register i forhold til den faktiske situasjonen. Kommunen kan ikkje stillast økonomisk ansvarleg for bruk av informasjon som vert oppgitt i samband med eigedomsførespurnadar.



Herøy kommune

Kommuneplankart

Eiendom: 37/193
Adresse: Myklebustvegen 24
Utskriftsdato: 05.09.2025
Målestokk: 1:2000



UTM-32

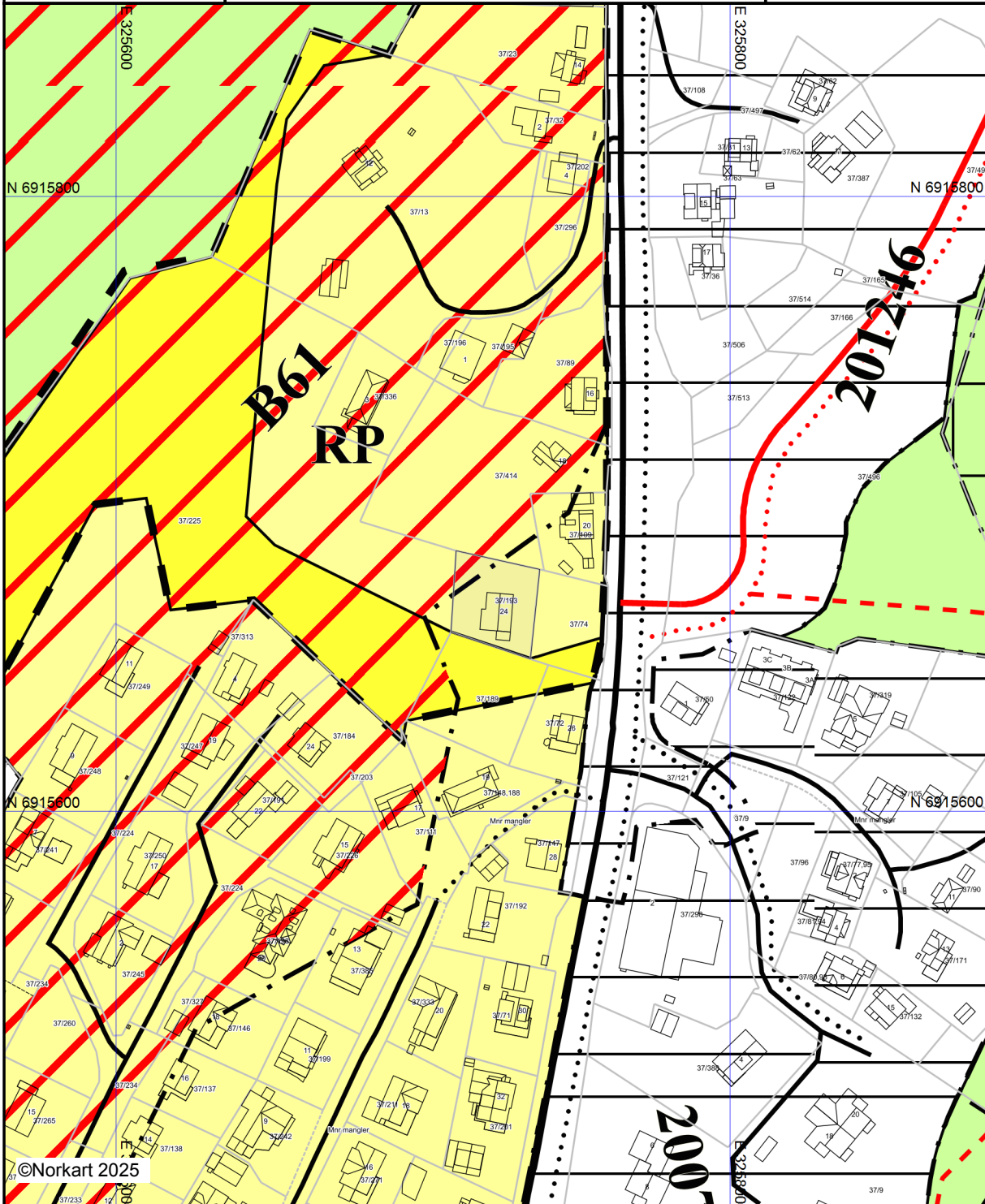



















©Norkart 2025

Kartet er produsert fra kommunens beste digitale kartbaser for området og inneholder viktige opplysninger om eiendommen og området omkring. Presentasjonen av informasjon er i samsvar med nasjonal standard. Kartet kan inneholde feil, mangler eller avvik i forhold til kravene i oppgitt standard. Kartet kan ikke benyttes til andre formål enn det formålet det er utlevert til uten samtykke fra kommunen jf. lov om åndsverk.

Tegnforklaring

Kommuneplan/Kommunedelplan PBL 2008





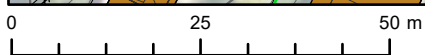
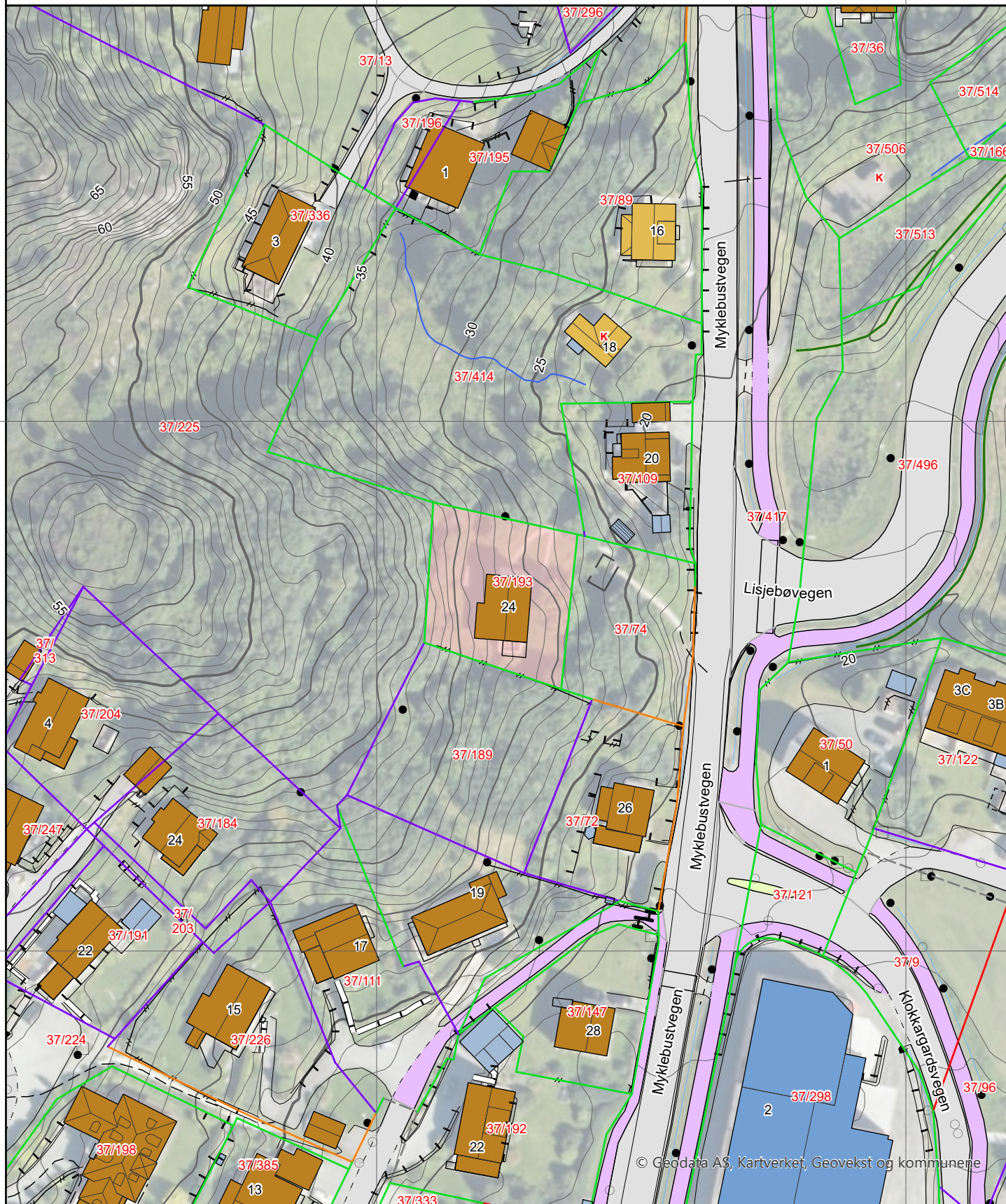

-  Faresone grense
 -  Faresone - Ras- og skredfare
 -  Båndlegginggrense nåværende
 -  Båndlegging etter lov om naturvern - nåværende
 -  Detaljeringgrense
 -  Videreføring av reguleringsplan
 -  Bestemmelsegrense
 -  Boligbebyggelse - nåværende
 -  Boligbebyggelse - fremtidig
 -  Landbruks-, natur- og friluftsmål samt reir
 -  Kombinerte formål sjø og vassdrag - nåværende
- Felles for kommuneplan PBL 1985 og 2008*
-  Grense for arealmål
 -  Hovedveg - nåværende
 -  Hovedveg - fremtidig
 -  Samleveg - nåværende
 -  Adkomstveg - nåværende
 -  Gang-/sykkelveg - nåværende
 -  Gang-/sykkelveg - fremtidig
 -  Turveg/turdrag - fremtidig
- Ahc** Kommune(del)plan - påskrift

Eiendomsgrenser





- | | |
|--|--|
| — Middels - høy nøyaktighet | - - - Vannkant |
| — Mindre nøyaktig | - - - Vegkant |
| — Lite nøyaktig | - - - - - Fiktiv grenselinje |
| — Skissenøyaktighet eller uviss | - - - - - Teigdelelinje |
| - - - Omtvistet grense | - - - - - Punktfeste |









Tegnforklaring







-  Adressepunkt
-  Kulturminne - punkt
-  Naturvernområde - punkt
-  Kulturminne - flate
-  Naturvernområde - flate
-  Bygningslinjer
-  Tiltaklinje

Eiendomsgrenser









-  Middels - høy nøyaktighet, 3-30 cm
-  Mindre nøyaktig, 31-199 cm
-  Lite nøyaktig, 200-499 cm
-  Skissenøyaktighet eller uviss, 500-9999 cm

-  Stolpe
-  Anlegg
-  Veglinje
-  Sti
-  Traktorveg
-  Bekk/kanal/grøft

Høydekurver

-  Metersnivå
-  5-metersnivå
-  25-metersnivå
-  Forsenkning terreng
-  Hjelpekurve
-  Dybdekurve

-  Valgt eiendom
-  Bolig, uthus, landbruk
-  Fritids-/sesongbosted
-  Bygning, annen kjent type
-  Bygning uten matrikkelinformasjon
-  Parkeringsområde
-  VegGåendeOgSyklende
-  Trafikkøy
-  VegKjørende

-  Vassflater
-  Bre
-  AndreTiltak
-  BygningTiltak, endring
-  BygningTiltak, nybygg
-  BygningTiltak, riving
-  SamferdselTiltak
-  Andre tiltakstyper/ spesifiseringer



Vegstatuskart for eiendom 1515 - 37/193//

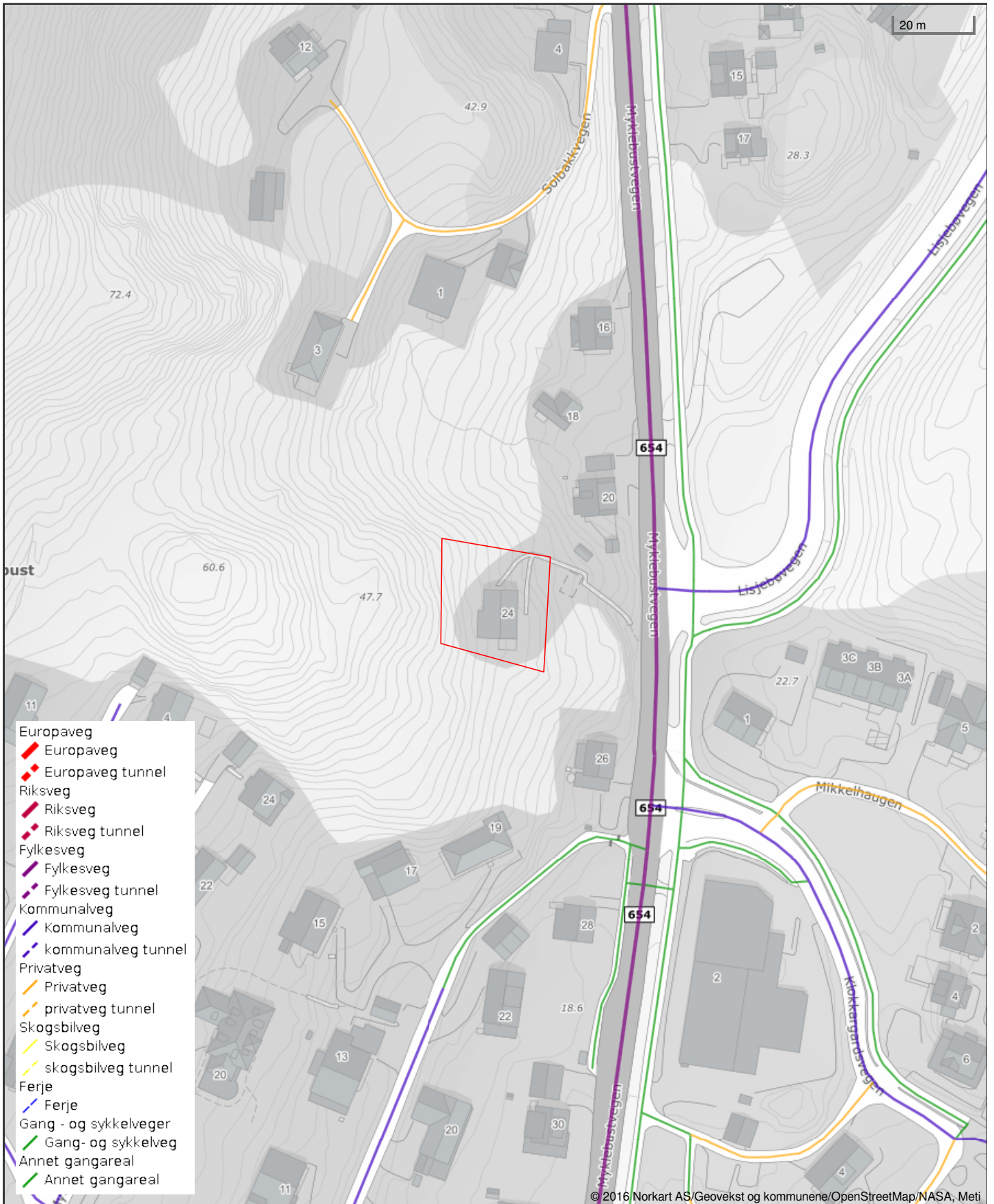

Det tas forbehold om riktigheten eller fullstendigheten av opplysningene i dette dokumentet. Det kan ikke rettes krav som følge av at disse opplysningene benyttes som grunnlag for beslutninger.

Tegnforklaring

Reguleringsplan-Byggeområde (PBL1985 § 1)

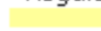
 Frittliggjande småhusbuseiend

Reguleringsplan-Offentlige trafikkområde (PBL1985 § 2)

 Kjøreveg

 Anna veggrunn

 Gang-/sykkelveg

 Gangveg

Reguleringsplan - Spesialområde (PBL1985 § 3)

 Frisiktsone ved veg

Reguleringsplan-Fellesområde (PBL1985 § 2)

 Felles avkjørsel

 Felles leikeareal for barn

Reguleringsplan - Kombinerte formål (PBL1985 § 4)

 Bustad/Offentleg

 Forretning/Kontor/Industri

Reguleringsplan PBL 1985 - linjer og punkt

 Grense for restriksjonsområde

Reguleringsplan-Bygninger og anlegg (PBL2007 § 1)

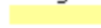
 Bustader - frittliggjande småhus

Reguleringsplan-Samferdselsanlegg og tekniske anlegg

 Kjøreveg

 Fortau

 Gang-/sykkelveg

 Annan veggrunn - tekniske anlegg

Reguleringsplan- Føresegningsområde (PBL2007 § 2)

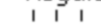
 Føresegningsområde - Anlegg- og riggområde

 Føresegningsområde

Reguleringsplan-Juridiske linjer og punkt PE

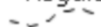
 Føresegningsgrense

Reguleringsplan - Felles for PBL 1985 og 2007

 Regulerings- og utbyggingsplanområde

 Planen si avgrensing

 Formålsgrense

 Byggjegrænse

 Bygningar som inngår i planen

 Bygningar som skal fjernast

 Regulert senterlinje

 Frisiktslinje

 Regulert kantkjørebane

 Regulert støyskjerm

 Regulert støttemur

 Målelinje/avstandslinje

Abc Påskrift feltnavn

Abc Påskrift areal

Abc Påskrift utnytting

Abc Påskrift breidde

Abc Regulerings- og utbyggingsplan - påskrift



Planopplysninger

EM §6-7 Oppdragstakerens undersøkelses- og opplysningsplikt

Kilde: Herøy kommune (Møre og Romsdal)

Kommunenr.	1515	Gårdsnr.	37	Bruksnr.	193	Festenr.		Seksjonsnr.	
Adresse	Myklebustvegen 24, 6092 FOSNAVÅG								

Opplysningene omfatter gjeldende planer og pågående planarbeid for eiendommen. Nærmere opplysninger om den enkelte plan med dokumenter, mindre endringer, etc finnes på internett, se lenker under. Oppgitte delarealer viser planinformasjon på eiendommen.

Det tas forbehold om riktigheten eller fullstendigheten av opplysningene i dette dokumentet. Det kan ikke rettes krav som følge av at disse opplysningene benyttes som grunnlag for beslutninger.

Plantyper med treff

- Kommuneplaner

Plantyper uten treff

- Kommuneplaner under arbeid
- Kommunedelplaner under arbeid
- Reguleringsplaner under bakken
- Reguleringsplaner under arbeid
- Reguleringsplaner under arbeid i nærheten
- Bebyggelsesplaner over bakken
- Midlertidige forbud
- Kommunedelplaner
- Reguleringsplaner
- Reguleringsplaner over bakken
- Reguleringsplaner bunn
- Bebyggelsesplaner
- Bebyggelsesplaner under bakken

Kommuneplaner

Besøk kommunens hjemmeside for mer informasjon.

Id	201250						
Navn	Kommuneplan for Herøy - arealdel						
Plantype	Kommuneplanens arealdel						
Status	Endelig vedtatt arealplan						
Ikrafttredelse	30.10.2014						
Bestemmelser	- https://www.arealplaner.no/1515/dokumenter/577/Vedlegg_2_Her%c3%b8y_arealdel_f%c3%b8resegner_28.7.2015.pdf						
Delarealer	<table><tr><td>Delareal</td><td>7 m²</td></tr><tr><td>Arealbruk</td><td>Boligbebyggelse,Framtidig</td></tr><tr><td>Områdenavn</td><td>B61</td></tr></table>	Delareal	7 m ²	Arealbruk	Boligbebyggelse,Framtidig	Områdenavn	B61
Delareal	7 m ²						
Arealbruk	Boligbebyggelse,Framtidig						
Områdenavn	B61						
	<table><tr><td>Delareal</td><td>103 m²</td></tr><tr><td>KPHensynsonenavn</td><td>H310</td></tr><tr><td>KPFare</td><td>Ras- og skredfare</td></tr></table>	Delareal	103 m ²	KPHensynsonenavn	H310	KPFare	Ras- og skredfare
Delareal	103 m ²						
KPHensynsonenavn	H310						
KPFare	Ras- og skredfare						
	<table><tr><td>Delareal</td><td>757 m²</td></tr><tr><td>BestemmelseOmrådenavn</td><td>RP</td></tr><tr><td>KPBestemmelseHjemmel</td><td>krav om reguleringsplan</td></tr></table>	Delareal	757 m ²	BestemmelseOmrådenavn	RP	KPBestemmelseHjemmel	krav om reguleringsplan
Delareal	757 m ²						
BestemmelseOmrådenavn	RP						
KPBestemmelseHjemmel	krav om reguleringsplan						

Delareal 750 m²
Arealbruk Boligbebyggelse,Nåværende
Områdenavn B61

KOMMUNEPLAN FOR HERØY 2013-2025

FØRESEGNER TIL KOMMUNEPLANEN SIN AREALDEL

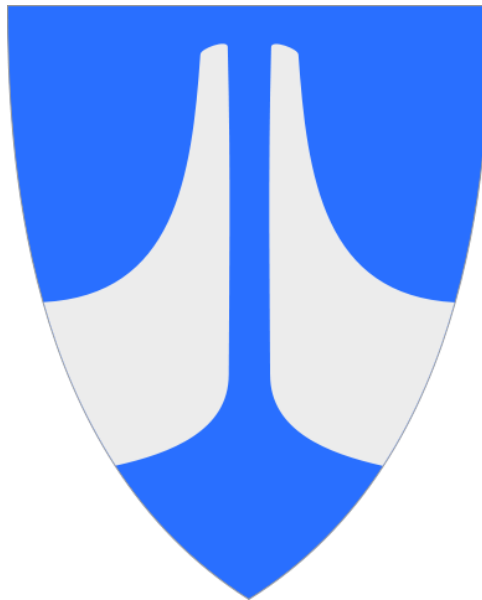

Sist revidert 28.7.2015

Vedtak om utlegging til offentlig ettersyn

24.10.2013 og 19.6.2014 i Kommunestyret

1.gongs offentlig ettersyn: 1.11.2013 – 10.1.2014

2.gongs offentlig ettersyn: 27.6.2014 – 15.8.2014

Kommuneplanen er vedteken i Kommunestyret

30.10.2014, K-sak 137/14

Godkjent av Kommunal- og moderniseringsdepartementet

2.7.2015

PlanID 1515 201250



INNHALDSLISTE

§ 1.	GENERELT	3
§ 2.	UTBYGGINGSOMRÅDE (jf. Pbl §§ 11-7 nr. 1 og 11-9)	3
2.1	Fellesføresegner	3
2.2	Fosnavåg sentrum	3
2.3	Risiko og sårbarheit (jf. Pbl § 4-3)	4
2.4	Krav om reguleringsplan (jf. Pbl § 11-9 nr. 1)	4
2.5	Sentrumsføremål (S) (jf. Pbl § 11-9 nr. 1)	4
2.6	Område for råstoffutvinning (R) (jf. Pbl § 11-9 nr. 1)	4
2.7	Næringsområde (N) (jf. Pbl § 11-9 nr. 1)	5
2.8	Utbyggingsavtalar (jf. Pbl § 11-9 nr. 2)	5
2.9	Handtering av overflatevatn (jf. Pbl § 11-9 nr. 3)	5
2.10	Krav om rekkefølge (jf. Pbl § 11-9 nr. 4)	5
2.11	Krav om utforming og lokalisering av bygg og anlegg (jf. Pbl § 11-9 nr. 5)	6
2.12	Tiltak langs sjø og vassdrag (jf. Pbl §§ 1-8 og 11-9 nr. 5)	6
2.13	Grad av utnytting (jf. Pbl § 11-9 nr. 5)	7
2.14	Krav til uteareal (jf. Pbl § 11-9 nr. 5)	8
2.15	Funksjonskrav (jf. Pbl § 11-9 nr. 5)	8
2.16	Naust (AN) (jf. Pbl § 11-9 nr. 5)	9
2.17	Rorbu (FR) (jf. Pbl § 11-9 nr. 5)	10
2.18	Hytte, fritidsbustadar (FH) (jf. Pbl § 11-9 nr. 5)	10
2.19	Kombinert bygg- og anleggspføremål (jf. Pbl § 11-9 nr. 5)	10
2.20	Kulturminner og kulturmiljø (jf. Pbl § 11-9 nr. 7)	11
§ 3.	VIKTIGE LEDD I KOMMUNIKASJONSSYSTEMET (jf. Pbl § 11-7 nr.2)	11
§ 4.	LANDBRUKS-, NATUR- OG FRILUFTSFØREMÅL (jf. Pbl § 11-7 nr.5)	11
4.1	Unntak for byggjeforbod i 100-metersbeltet (jf. Pbl § 11-11 nr. 2 og 4, jf. § 1-8).	11
4.2	Landbruk-, natur- og friluftspføremål (jf. Pbl § 11-7 nr. 5 a)	12
4.3	LNF-område der spreidd utbygging vert tillate (SB) (jf. Pbl § 11-7 nr. 5 b)	12
§ 5.	BRUK OG VERN AV SJØ OG VASSDRAG (jf. Pbl §11-7 nr.6)	14
5.1	Fellesføresegn	14
5.2	Område for natur, ferdsel, fiske og friluftsliv (NFFF)	14
5.3	Område for natur, ferdsel, fiske, friluftsliv og akvakultur (NFFFA)	15
§ 6.	OMSYNSSONE (jf. Pbl § 11-8)	15
§ 7.	DISPENSASJONAR	18
§ 8.	VEDLEGG	19
8.1	Oversikt over godkjende reguleringsplanar	19
8.2	Parkeringsvedtekt for Herøy kommune.	22



§ 1. GENERELT

Arealdel av kommuneplanen er juridisk bindande, og skal leggjast til grunn ved all planlegging og sakshandsaming av enkeltsaker innan planområde.

Tiltak som kan vere til vesentleg ulempe for gjennomføring av planen skal avslåast.

Kommuneplanen er utarbeidd med heimel i plan- og bygningslova av 2008 (Pbl), § 11-5. Kommuneplanen sin arealdel viser hovudtrekka i arealdisponeringa, samt rammer, føresetnader og omsyn ved nye tiltak og ny arealbruk. Kommuneplanen sin arealdel består av plankart, føresegner og planomtale, jf. Pbl § 11-5.

Føresegnene til arealdelen er saman med plankartet juridisk bindande for framtidig arealbruk, jf. Pbl § 11-6. Føresegnene er utheva med ramme. Øvrig tekst er å rekne som retningslinjer og er ikkje juridisk bindande, men av rådgjevande og informativ karakter.

For kommuneplanen sin arealdel er det utarbeidd åtte temakart som er juridisk bindande. Desse er: Temakart – skred, Temakart – støysone, Temakart – avkøyrsløse, Temakart – landbruk og kulturlandskap, Temakart – kulturminne, Temakart – naturvern, Temakart – friluftsliv

Planomtalen (og tilhøyrande ROS og Konsekvensutgreiing) er ikkje juridisk bindande, men legg likevel viktige, retningsgjevande føringar for arealplanlegging og byggjesakshandsaming i kommunen då dei presiserer kommunetyret sin politikk og ønskjemål for utviklinga i planperioden.

Reguleringsplanar vedtekne før kommuneplanen sin arealdel trer i kraft, inngår i det omfang som går fram av plankart. Reguleringsplanar som framleis skal gjelde, er vist som omsynssone, jf. Pbl § 11-8 f. Det inneber at eldre reguleringsplanar som ikkje inngår i omsynssone i arealdelen er vedtekne oppheva med heimel i Pbl § 12-12, jf. § 12-14.

Det skal leggjast vekt på synleggjering og ivaretaking av naturmangfaldet ved planlegging og utbygging. I samsvar med Naturmangfaldlova § 7 skal prinsippa i §§ 8-12 leggjast til grunn som retningsliner ved utøving av offentleg mynde.

§ 2. UTBYGGINGSOMRÅDE (jf. Pbl §§ 11-7 nr. 1 og 11-9)

2.1 Fellesføresegner

Frist for iverksetting av utbygging av godkjent byggjeareal vert sett til fem år. Ved rullering av plan vil byggjeareal som ikkje er utnytta bli tatt opp til ny vurdering.

2.2 Fosnavåg sentrum

Kommunesenteret i Herøy, Fosnavåg, er avgrensa med linjesymbol --- og innanfor dette område skal det etablerast bustadar, detaljhandel, hotell- og restaurantar, bank og annan forretningsmessig tenesteyting, offentleg og privat administrasjon, kulturtilbod, parkeringsareal, torg og offentlege plassar, rekreasjon og underhaldning

Detaljhandel bør sentraliserast innanfor ei avgrensing på 500m frå Thon Hotel Fosnavåg til Sunnmørsfisk. For bygningar i sentrum bør 1.etg. vere avsett til detaljhandel og tenesteyting.

Eggesbønes, Myklebust og Mjølstadneset skal vere avlastningsområde for sentrum for arealkrevjande næringar. Dette er ikkje vist som eiga avgrensing i kartet



Industriområde i Myrvåg skal vere ein satellitt til Fosnavåg og dekkje basisbehovet for innbyggjarane i indre del av Herøy med detaljhandel og plasskrevjande varer. Dette er ikkje vist som eiga avgrensing i kartet.

2.3 Risiko og sårbarheit (jf. Pbl § 4-3)

Samfunnstryggleik og beredskap skal ivaretakast i arealplanlegginga.

Vurdering av risiko- og sårbarheit (ROS-analyse) skal inngå i reguleringsplanar og i byggjesakshandsaming. Utgreiing skal vere avgrensa til relevante problemstillingar. ROS-analysen skal nyttast som rettleiar ved utarbeiding av detaljreguleringsplanar i Herøy.

Det bør ikkje etablerast bustadar innanfor område med elektromagnetiske felt som overstig 0,4 mikrotlesla.

Behov for avbøtande tiltak skal avklarast.

2.4 Krav om reguleringsplan (jf. Pbl § 11-9 nr. 1)

Innanfor areal merka RP på plankartet, kan arbeid og tiltak som nemnt i Pbl § 20-1 (tiltak som krev søknad og løyve), samt frådelling til slike føremål ikkje finne stad før område inngår i godkjent reguleringsplan i samsvar med kommuneplanen.

2.5 Sentrumsføremål (S) (jf. Pbl § 11-9 nr. 1)

For område avsett til sentrumsføremål kan det etablerast tiltak som forretning, næring, offentleg og privat tenesteyting, bustadar, kontor, kjøpesenter, hotell/overnatting og bevertning med tilhøyrande grøntareal.

For område avsett til sentrumsføremål kan ikkje tiltak settast i verk før godkjent reguleringsplan ligg føre.

2.6 Område for råstoffutvinning (R) (jf. Pbl § 11-9 nr. 1)

Før nye område for råstoffutvinning (masseuttak) og massefylling (deponi) vert teke i bruk og ved utviding av eksisterande uttak, skal det ligge føre godkjent reguleringsplan.

N26 skal vere eit område for plassering av reine overskotsmasser. Når område er utfyllt skal det nyttast til næringsføremål.

Reguleringsplanen skal avklare mengd med masse som kan takast ut, uttaksperiode og krav til terrengbearbeiding når anlegget vert avslutta. Det skal utarbeidast reguleringsplan for alle nye uttak og fyllingar større enn "husbehov".

Samla uttak på meir enn 10 000 m³ masse, samt eitkvart uttak av naturstein krev konsesjon jf. minerallovens §43. Uttak kan ikkje starte føre driftskonsesjon er gitt av Direktoratet for mineralforvaltning.



2.7 Næringsområde (N) (jf. Pbl § 11-9 nr. 1)

For område avsett til næring kan ikkje tiltak settast i verk før godkjent reguleringsplan ligg føre.

2.8 Utbyggingsavtalar (jf. Pbl § 11-9 nr. 2)

Det kan i alle større plan- og byggesaker utarbeidast utbyggingsavtalar mellom kommunen og utbyggjar for utbygging av teknisk infrastruktur (veg, parkering, vatn og avløp, energi) og grøn infrastruktur (uteareal, gang- og turveg).

2.9 Handtering av overflatevatn (jf. Pbl § 11-9 nr. 3)

Overflatevatn skal handterast ved kjelda med lokal infiltrasjon og fordrøyning. Ny utbygging skal ikkje medføre auka avrenning til vassdrag der det allereie er flaumproblem. Det vert sett krav om separate system for avløp og overvatn. Opne løysingar skal nyttast når det er mogleg.

Handtering av overflatevatn skal være et utgreiingstema ved alle planar for utbygging. Ny utbygging skal ikkje medføre auka utslepp til vassdrag i form av forureina stoff, herunder også partiklar og næringssalt, som kan påverke vasskvaliteten og biologien i heile eller deler av vassdraget negativt (jf. Norsk Vann – rapport 162/2008).

2.10 Krav om rekkefølge (jf. Pbl § 11-9 nr. 4)

I område som er sett av til byggjeførmål kan utbygging ikkje skje før godkjente tekniske infrastruktur (køyreveg, gang- og sykkelveg, avløp, kraft- og vassforsyning) er etablert og samfunnstenester (barnehage og skule) er dekt.

For område B1 og FB2 kan det ikkje arbeid og tiltak som nemnt i Pbl § 20-1 (tiltak som krev søknad og løyve), samt frådeling til slike føremål ikkje finne stad før «201280 reguleringsplan for Koparstad» er realisert.



2.11 Krav om utforming og lokalisering av bygg og anlegg (jf. Pbl § 11-9 nr. 5)

Estetikk

Ved utbygging skal det leggest vekt på estetisk utforming, tilpassing til landskap og terreng. Nye bygningar skal utformast i samsvar med eksisterande stadtypiske bygningar.

Universell utforming

Prinsippa om universell utforming skal leggest til grunn ved alle plansaker, ved planlegging og utbygging av publikumsretta bygg, alle kommunale bygg og offentlege eller felles private anlegg og uterom. Det skal gjerast greie for korleis desse omsyna er ivaretatt.

Energi

Bygg skal plasserast og utformast med omsyn til lokale klimatiske tilhøve for å redusere samla energibruk.

Støy

I samband med utarbeiding av reguleringsplanar og søknadspåttige tiltak som grensar mot industriområde med støyande verksemder, fylkesvegar, riksvegar og andre støykjelder, skal støyforhold vurderast.

Støy

Støyforhold skal oppfylle Miljøverndepartementet si retningslinje for behandling av støy i arealplanlegging (T-1442). Avbøtande tiltak skal omtalast i regulerings- og byggjesakene, samt innarbeidast i føresegnene til reguleringsplan. Ved vurdering av tiltak i støysoner bør ein til ei kvar tid nytte oppdaterte støysonkart frå Statens vegvesen.

Universell utforming

For vurdering av universell utforming vert det vist til kriteria for tilgjenge nedfelt i teknisk forskrift, nasjonale retningslinjer og nasjonale føringar.

2.12 Tiltak langs sjø og vassdrag (jf. Pbl §§ 1-8 og 11-9 nr. 5)

I byggjeområde er det ikkje tillate å gjennomføre tiltak etter Pbl § 1-6 inntil 20 meter frå strandlinja, dersom det ikkje anna er bestemt i reguleringsplan.

For dei områda der byggjegrense ikkje går spesifikt fram av plankartet er byggjegrensa lik føremålsgrensa.

Langs bredda av vassdrag med årsikker vassføring skal det oppretthaldast eit naturleg vegetasjonsbelte, jf. vassressurslova § 11. Breidde på vegetasjonssona skal vurderast i samband med reguleringsplan.

Vilkår for nyetablering og utviding av havner

Båthavner med servicebrygge/slipp og sjønære opplagsområder skal vere utstyrt med oljeskillar. Det skal leggest til rette for kjeldesortering av avfall i småbåthavner, og miljøfarleg avfall skal takast hand om på ein forsvarleg måte. Bryggeanlegg og bølgebrytarar bør utformast og plasserast med tanke på å oppretthalde tilstrekkeleg vassgjennomstrøyming for å oppretthalde god vasskvalitet.



Alle tiltak i sjø som t.d. bygging av kai, utfyllingar, utlegging av flytebrygger og leidningar i sjø, krev løyve etter Hamne- og farvasslova i tillegg til løyve etter plan- og bygningslova.

Ved planlegging i tilknytning til sjøareal, skal planane så tidleg som mogleg leggjast fram for Bergen Sjøfartsmuseum via Møre og Romsdal fylkeskommune, for uttale.

2.13 Grad av utnytting (jf. Pbl § 11-9 nr. 5)

For bustadområde skal utnyttingsgrad reknast i % BYA (inkl. biloppstillingsplass og garasje) og utbyggingshøgde skal fastsettast i reguleringsplan.

Bustadområde for einebustad og tomannsbustad skal BYA vere maks. 30 %, for konsentrert småhusutbygging (kjede-, rekkehus) maks. 40 %, for lavblokker og blokker vert å fastsetje i kvar einskild sak.

Naust kan oppførast med bruksareal (BRA) inntil 60 m². Eventuelt loftsrom skal ikkje ha måleverdig areal.

Rorbu kan førast opp i to (2) etasjar med bruksareal (BRA) inntil 80 m² der 1.etasjen er utforma som eit tradisjonelt naust for oppbevaring av båt, fiskereiskap, båtutstyr, o.a., og der 2. etasjen er innreidd for overnatting og opphald.

Hytter, fritidsbustadar kan førast opp med bruksareal(BRA) inntil 100 m².

Ved utrekning av utnytta areal skal Miljøverndepartementet sin rettleiar for grad av utnytting leggast til grunn.

I sentrumsnære område(Bergsøya, Kvalsund, Leine og Frøystad) bør ein leggje vekt på eit sterkare utnyttingsgrad og fortette der det er mogleg. Busette i sentrumsnære område vil måtte pårekne mindre «friareal» og tettar busettingsmønster.

Det vert oppfordra til å vektlegge variert tomtestorleik, gode fellesareal og grøntområde utover minstekrava for å skape særprega og attraktive bustadområde.

I område med næringsbebygg og krav om reguleringsplan skal utnyttingsgrad fastsetjast i kvar enkelt sak.



2.14 Krav til uteareal (jf. Pbl § 11-9 nr. 5)

Parkering

Krav til parkering er regulert gjennom vedlegg til føresegna, Parkeringsvedtekt for Herøy kommune.

Leikeplass

Ved planlegging av bustadfelt skal det for kvar bueining settast av min. 50 m² til leikeplass og andre friområde. Uteopphaldsareal for den enkelte bueining skal etablerast i tillegg til leike- og friområde.

Leikeplassar og uteopphaldsareal skal ha tilfredsstillande støyforhold (maks. 55 dbA). Leikeplassane skal ha solrik plassering, vere skjerma mot forureining, trafikkfare og sterke elektromagnetiske felt. Areal brattare en 1:3 og areal for kvartalsleikeplassar og fellesleikeplassar smalare enn 10 meter skal ikkje reknast med.

Leikeplassar skal gje eit allsidig leiketilbod med følgjande oppdeling:

Nærleikeplass:

Alle bueiningar skal innan gangavstand på 50 meter ha ein nærleikeplass med storleik på minst 200 m². Maks. 20 bueiningar kan være felles om leikeplassen som min. skal ha sandkasse, benk og noko fast dekke.

Kvartalsleikeplass:

Alle bueiningar skal innan gangavstand på 250 meter ha ein kvartalsleikeplass med storleik på minst 1500 m². Maks. 50 bueiningar kan være felles om leikeplassen som skal leggjast til rette for varierte aktivitetar som til dømes balleik, aking, sykling og liknande.

Fellesleikeplass:

Ved ein samla utbygging over 150 bueiningar skal det i tillegg etablerast eller leggjast til rette for ein fellesleikeplass. Leikeplassen med storleik på minst 3000 m² skal ligge i ein gangavstand på maks. 500 meter frå bustaden. Fellesleikeplassen skal leggjast til rette for balleik og andre aktivitetar som er plasskrevjande.

Ved omdisponering av areal som i plan er avsett til felles areal og friområde skal det skaffast fullverdig erstatning.

Nærleikeplassar skal settast av i alle område der det vert etablert 5 eller fleire bueiningar.

Kvartalsleikeplassar skal settast av i alle område der det vert etablert 20 eller fleire bueiningar.

2.15 Funksjonskrav (jf. Pbl § 11-9 nr. 5)

I buområde på meir enn 10 bustadar kan kommunen ved oppstart av regulering nytte utpeikingsretten, jf. Pbl § 17-3, for å sikre at 5-10% av bueiningane er tilpassa variert bustadbygging i forhold til standard og behov for spesielle bebuarar/brukargrupper. Antallet fastsettast i reguleringsføresegna.



2.16 Naust (AN) (jf. Pbl § 11-9 nr. 5)

Føresegna er gjeldande for einskildsaker og ved regulering av nye naustområde eller der føresegna til reguleringsplanane ikkje seier noko om storleik, form og funksjon.

Naust er definert som eit uisolert bygg til oppbevaring av båt og tilhøyrande reiskap/vegn. I naustområde kan det ikkje førast opp bygg anna enn i risikoklasse 1, jf. byggteknisk forskrift § 11-2. Det er forbod mot å innreie rom/loft i naust til varig opphald.

Når naustgrupper får større samla areal enn 480 m², skal det vere 8 m avstand til neste naustgruppe. Alternativ til 8 m avstand er brannskiljekonstruksjon som held klasse EI 60. Dobbeltaust med storleik over 60 m² må ha brannskiljekonstruksjon som held klasse EI 60 mot andre naust.

Ferdig golv i naust skal plasserast i intervallet 1,5 – 2,5 over NGO kote 0 avhengig av terrengtilhøva på staden. Alle konstruksjonar under kote 2,7 skal dimensjonerast og utformast til å kunne tole påkjenningar ved stormflo.

Mønehøgde, rekna frå topp golv nærast sjøen, skal ikkje vere større enn 6,5 m eller kan tilsvare breidda på naustet.

Naust skal ha saltak med takvinkel i intervallet 30 – 40 grader.

Vindauge må vere av avgrensa storleik og samsvare med behovet knytt til naustfunksjonen. Vindaugsarealet si dagslysflate skal ikkje overstige 3 prosent av hovudplanet sitt bruksareal (BRA).

Det skal vera mogeleg for ålmenta å ferdast framfor og mellom naust og naustgrupper.

Det er ikkje tillate med gjerde/levegg eller andre stengsler i områda.

Naust skal vere i tradisjonell stil med trekledning og enkel utforming utan arker, kvister og andre takopplett, balkongar, altan, karnapp eller liknande fasadeelement som ikkje er i samsvar med naustet sin funksjon.

Fargebruken skal vere avdempa. Dette gjeld også på lister og annan detaljering.



2.17 Rorbu (FR) (jf. Pbl § 11-9 nr. 5)

Føresegna er gjeldande for einskildsaker og ved regulering av nye område for rorbu eller der føresegna til reguleringsplanane ikkje seier noko om storleik, form og funksjon.

Fritidsbustad kombinert med naust ved sjøen.

Mønehøgde rekna frå topp golv nærast sjøen skal ikkje vere større enn 6,5 m.

Ved oppføring av rorbuer som danner grupper på to eller fleire, kan kommunen krevje utarbeiding av reguleringsplan før løyve vert gitt.

Ved bygging av rorbuer legg ein vekt på at det framleis skal vere tilgjenge for ålmenta langs fjøra. Det skal vera mogeleg for ålmenta å ferdast framfor og mellom rorbuer.

Det er ikkje tillate med gjerde, levegg, platting eller andre stengsler i område for rorbuer som hindrar ålmenta sin tilgang til strandsona.

2.18 Hytte, fritidsbustadar (FH) (jf. Pbl § 11-9 nr. 5)

Føresegna er gjeldande for einskildsaker og ved regulering av nye område for hytter eller der føresegna til reguleringsplanane ikkje seier noko om storleik, form og funksjon.

Fritidsbustad frittliggjande eller i rekke på land.

Mønehøgda skal avgrensast til maksimalt 5,5 m og gesimshøgda til 4,0 m frå topp grunnmur / fundament

Det kan først opp eitt uthus/anneks pr. hytteeining i storleik på inntil 15 m² BRA, mønehøgde inntil 3 m og gesimshøgde inntil 2,5 m. Avstand frå hytte maks 10 m.

Det kan lagast til terrasse/utegolv på inntil 30 m².

Innlagt vatn føreset utsleppsløyve.

2.19 Kombinert bygg- og anleggspåremål (jf. Pbl § 11-9 nr. 5)

Innanfor areal avsett til kombinert bygg- og anleggspåremål kan det leggast til rette for forretning, næring og bustadar.

Innanfor sentrumsområde bør 1.etasje/gateplan avsettast til forretning eller kontor som er publikumsretta. Bustad/leiligheter bør etablerast på etasjer ovanfor.



2.20 Kulturminner og kulturmiljø (jf. Pbl § 11-9 nr. 7).

Ved utarbeiding av reguleringsplanar og anna utbygging skal eventuelle kulturminne og kulturmiljø skildrast i planomtalen, og det skal visast korleis ein har søkt å ta omsyn til desse. Dersom kulturminne eller kulturmiljø blir råka av tiltaket, eller tiltaket kan verke inn på hittil ukjente automatisk freda kulturminne, skal saken leggest fram for regional kulturminnemynde (jf. PBL § 11-9, nr. 7 og Kulturminnelova (KML) § 8, 1. og 4. ledd.). Tiltakshavar har undersøkingsplikt, og det kan bli stilt krav om arkeologisk registrering, jf. KML § 9 og 10.

Dersom det i samband med gravearbeid vert avdekt automatisk freda kulturminne, eller det viser seg at tiltaket kan verke inn på automatisk freda kulturminne, skal arbeidet straks stansast og fylkeskonservator orienterast for ei nærare gransking på staden, jf. Kulturminnelova § 8, 2.ledd.

Tiltak som rører ved kulturminne eller kulturminnet sine omgjevnader skal utformast med omsyn til kulturminnet. Tiltaket skal ha gode visuelle kvalitetar både i seg sjølv og med omsyn til tiltaket sin funksjon og tiltaket sine bygde og naturlege omgjevnader og plassering.

Endring av eksisterande byggverk, oppussing og rehabilitering skal ta omsyn til historisk, arkitektonisk eller annan kulturell aktivitet. Verneverdige enkeltbygningar, bygningsmiljø og andre kulturminne skal i størst mogleg grad bli tatt vare på som bruksressurs og bli sett i stand.

§ 3. VIKTIGE LEDD I KOMMUNIKASJONSSYSTEMET (jf. Pbl § 11-7 nr.2)

Avkjørsler frå fylkesveggar skal leggest, brukast og utformast i samsvar med den til ei kvar tid gjeldande vegnormal og rammeplan for avkjørsler, utarbeidd av Statens vegvesen.

Nye vegtraséar vist på arealdelen til kommuneplanen er retningsgivande. Detaljert linjeføring for samle-, tilkomst- og gangveggar skal avklarast gjennom ei detaljregulering.

§ 4. LANDBRUKS-, NATUR- OG FRILUFTSFØREMÅL (jf. Pbl § 11-7 nr.5)

4.1 Unntak for byggjeforbod i 100-metersbeltet (jf. Pbl § 11-11 nr. 2 og 4, jf. § 1-8).

I 100-meters beltet langs sjø kan eksisterande bygg gjenreisast etter brann og storm.

Nye landbruksbygg som er nødvendig for næringa, kan oppførast innan 100-meters beltet i særskilde tilfelle der det ikkje fins alternativ lokalisering på eigedommen. Dette omfattar også andre nødvendige bygningar, mindre anlegg og opplag for å oppretthalde det lokale landbruket, fiske, fangst og ferdsel på sjøen, jf. PBL § 11-11, nr. 4.

I turområde og ved badeplassar innanfor 100-meters beltet, kan ein tillate tiltak med tanke på tilrettelegging for ålmenn bruk og tilgjenge.



4.2 Landbruk-, natur- og friluftsføremål (jf. Pbl § 11-7 nr. 5 a)

Innafor LNF-område skal det ikkje tillatast ny eller vesentleg utviding av bustad-, nærings- eller fritidsutbygging eller frådeling til slike formål. Forbodet gjeld ikkje utbygging som har direkte tilknytning til stadbunden næring.

4.3 LNF-område der spreidd utbygging vert tillate (SB) (jf. Pbl § 11-7 nr. 5 b)

Bustadtomter skal ikkje plasserast på dyrka jord, og dei skal heller ikkje fragmentere jordbruksareal verken i seg sjølv eller gjennom vegtilknytning. Nye bygg skal så langt råd plasserast i nærområde til eksisterande busetnad. Tomtene kan ha ein storleik på inntil 1,5 daa. Før byggjeløyve vert gitt skal byggjesøknadar oversendast fylkeskonservatoren til høyring i dei saker der automatisk freda kulturminne kan bli berørt og omsyn til desse skal såleis vere avklara i høve til lov om kulturminne, jf. §§ 8 og 9. Tilfredstillande vassforsyning og kloakkløysing må dokumenterast. Tomt skal kartleggjast med omsyn til vegtrafikkstøy (jf. rettleiar T-1442) og skredfare, og eventuelle tiltak etablerast.

Innanfor desse nummererte områda kan spreidd bustad-, fritidshus tillatast. Det kan gjerast frådeling med sikte på bygging innanfor fylgjande omfang:

Nr.	Namn	Antal tillate frådelingar i ny kommuneplan
1.	Skorpa	3
2.	Kopparstad	7
3.	Vikane	6
4.	Voldsund	5
5.	Sande	6
6.	Torvik	3
7.	Frøystad	5
8.	Arhaug	7
9.	Bø	8
10.	Vike	5
11.	Goksøyra	5
12.	Espeset	8
13.	Tarberg	6
14.	Slettebakke	4
15.	Stokksund	6
16.	Stynehaugen	4
17.	Tuftene	7
18.	Kalveneset	7
20.	Raudvika	5
21.	Kleppestranda	6
22.	Jøsok	10



24.	Aspevik	3
	Nye område	
23.	Goksøyra 2	2
25.	Runde	10
27.	Espeset 2	5
28.	Måløya	4
29.	Røyra	4
31.	Myrvåg	4
32.	Langeneset	4
Totalt antal frådeler tillate i kommuneplanen		159

For vatn og avløp vert det sett krav til teknisk utforming i følgje til ei kvar tid gjeldande forskrifter og regelverk.

Det er ein føresetnad at følgjande vilkår er oppfylte:

- 1) Frådeler og bygging på areal som er klassifisert som verdifull dyrka jord innanfor omsynsone landbruk, skal unngåast.
- 2) Frådeler og bygging på areal som er klassifisert som verdifullt kulturlandskap innanfor omsynsone landbruk skal dokumentere at det vert teke omsyn til landskap og landbruksdrift i område.
- 3) Lokalisering nær eksisterande busetting, eller samlokalisering av inntil 5 bustadar vert tilrådd.
- 4) Innanfor kvart område kan inntil 5 bustadar samlokaliseras utan plankrav. Krav til nærleikeplass skal stettast.
- 5) Løyve til avkøyrsløye, herunder utvida og endra bruk, med heimel i veglova må ligge føre frå Statens vegvesen v/regionvegkontoret.
For kommunal veg skal det ligge føre avkøyrsløye frå kommunal vegmynde.
For køyring på privat veg skal det ligge føre skriftleg vegrett frå heimelshavar(-ar) til vegen.
- 6) Frådeler skal berre skje i samsvar med veglova (§ 29) sine krav til byggjegrænse til offentleg veg: 50 m til fylkesveg, 15 m til kommuneveg og 15 m til gang- og sykkelveg. Alle avstandar målt frå midtline veg.
- 7) I LNF-område gjeld byggjeforbod inntil 50 meter frå strandlinja til vassdrag.
- 8) Ved frådeler skal det haldast ein minsteavstand til eksisterande eller planlagde turvegar/stiar/skiløyper på 20 m.
- 9) I alle frådeleringssaker skal det innhentast uttale frå berørte regionale instansar.
- 10) Frådeler skal ikkje skje i område som er registrert som viktig for biologisk mangfald, i område med spesielle naturtypar eller som er leveområde for sjeldne planter eller dyr, jf. Kartlegging av biologisk mangfald i Herøy kommune.
- 11) Ved frådeler innanfor mogleg risikoutsett areal, jf. ROS-analyse for kommunen, må ein kunne dokumentere akseptabel tryggleik gjennom detaljkartlegging og evt. avbøtande tiltak.
- 12) SF 28 vert avgrensa til å gjelde fritidsbustadar.
- 13) Ved frådeler innanfor SB1 (Skorpa) skal det gjerast nærare undersøkingar i samband med val av lokalisering av tomt. Naturmangfaldet skal takast omsyn til.



§ 5. BRUK OG VERN AV SJØ OG VASSDRAG (jf. Pbl §11-7 nr.6)

5.1 Fellesføresegn

Før det vert føreteke inngrep i sjøbotnen, skal saka eller tiltaket leggast fram for Bergens Sjøfartsmuseum som rette mynde etter forskrift til lov av 9. juni 1978 nr. 50 om *Kulturminner*, § 14. Bergens Sjøfartsmuseum kan kreve å undersøke om det kan være skipsfunn eller marine kulturminne i tiltaksområdet. Etter Kulturminnelovens §§ 9 og 10 har tiltakshavar undersøkingsplikt, samt plikt til å dekkje utgiftene til undersøkingane.

Dette gjeld særleg på følgande område:

- Sjøbotnområde på Runde, med mellom anna Akerendamfunnet
- Området kring Flåvær fyr
- Området kring Skorpa

5.2 Område for natur, ferdsel, fiske og friluftsliv (NFFF)

Sjøareal avsett til ålmenn bruk. Akvakulturanlegg kan ikkje etablerast innanfor område.

I NFFF-område som grensar til område for akvakultur, kan forankring av akvakulturanlegg strekke seg inn i sone for NFFF, under føresetnad av at forankringa har tilstrekkeleg djupne, er utan bøyemarkering eller anna som kan vere till hinder for skipsfarten.

Friluftsområde, badeområde (BO)

Innanfor område avsett til badeområde skal dei oppgjevne omsyna tilleggjast stor vekt ved spørsmål knytt til arealbruken, bygg- og anleggstiltak. Ålmen interesse i strandsona skal prioriterast innanfor desse områda.



5.3 Område for natur, ferdsel, fiske, friluftsliv og akvakultur (NFFFA)

Sjøområde for natur, ferdsel, fiske, friluftsliv og akvakultur i kombinasjon. Lokalisering av akvakulturanlegg skal skje etter ei avveging der interessene for natur, ferdsel, fiske og friluftsliv ikkje vert vesentleg skadelidande. Avveginga skal skje i samband med konsesjonshandsaminga etter oppdrettslova og saltvassfiskeklova. Etter at konsesjon ligg føre, skal tiltakshavar sende melding til planutvalet i kommunen om dei konkrete utbyggingsplanane med kartfesting av anlegget.

Område for akvakultur (A) og sjøbasert akvakultur (AS)

I desse sjøområda kan det etablerast anlegg for akvakultur. Samla merdvolum og/eller tal anlegg innan kvart område vert fastsett gjennom konsesjonshandsaming etter oppdretts- og saltvassfiskeklova.

Nye akvakulturområde skal ikkje lokaliserast nærare enn 200 meter frå friluftsområde og badeplassar, jf. Pbl § 11-11 nr.6. Akvakulturanlegg skal ikkje lokaliserast nærare enn 50 meter frå land. Anlegg skal ikkje hindre eller sperre tradisjonelle ferdselsårer for småbåttrafikk.

Anlegg kan strekkje fortøyingar og forankringar ut i areal utanfor avsett til akvakulturområde, under føresetnad av at forankringa har tilstrekkeleg djupne, og ikkje er til hinder for skipsfarten og fri ferdsel langs strandsona.

Fiske (Fi)

Område avsett til fiske er registrerte område for aktive reiskap og kaste- og låssettingsstadar i kommunen. Arealføremålet omfattar all hausting av viltlevande marine ressursar.

Hamneområde (H)

I desse sjøområda er det viktige interesser for skips- og båtferdsel i tilknytning til etablerte og planlagde hamneanlegg. Desse bruksinteressene skal ha prioritet. Nærare bruksreglar kan fastsetjast av kommunestyret etter hamnelova. For småbåthamner skal areal som inngår i bryggeanlegg omfattast av reguleringsplan.

§ 6. OMSYNSSONE (jf. Pbl § 11-8)

Omsynssone skal vise kva omsyn og restriksjonar som har betydning for bruken av arealet. Utlegging av omsynssone vil gjere kommunal planlegging meir føreseieleg ved at tiltakshavar er kjend med sona sin karakter før det blir fremma søknad om å gjennomføre tiltak. Omsynssonene vil vere eit grunnlag for å vurdere nye planinnspel eller gje rettleiing ved handsaming av dispensasjonssøknadar.

Nedslagsfelt for drikkevatt H110 (jf. Pbl § 11-8 pkt. a)

Innanfor omsynssone som i plankartet er vist som nedslagsfelt for drikkevatt vert ikkje tiltak som kan føre til forureining av vassforsyningssystemet tillate (Drikkevassforskrifta § 4).



Faresone for ras- og skredfare (H310) (jf. Pbl § 11-8 pkt. a)

I samband med byggjetiltak innanfor omsynssone for ras- og skredfare skal det gjerast eiga risikovurdering for å sikre trygg plassering av bygg. Kravet gjeld i samband med regulering av byggeområde, ved byggjesaker innanfor LNF-spreidd busetting, og ved eventuelle dispensasjonssaker innanfor andre LNF-område.

Evt. avbøtande tiltak skal gå fram av risikovurderinga.

I sonene skal dei oppgjevne omsyna tilleggjast stor vekt ved spørsmål knytt til arealbruken, bygge- og anleggstiltak.

Omsynsone støy (jf. Pbl § 11-8 pkt. a)

I samband med byggjetiltak innanfor omsynssone for støy skal det gjerast eigne støyvurderingar som grunnlag for å vurdere støydempende tiltak. Kravet gjeld også i samband med regulering av byggeområde, ved byggjesaker innanfor LNF-spreidd busetting, og ved eventuelle dispensasjonssaker innanfor andre LNF-område.

Omsynsone friluftsliv (H530) (jf. Pbl § 11-8 pkt. c)

I sonene skal dei oppgjevne omsyna tilleggjast stor vekt ved spørsmål knytt til arealbruken, bygge- og anleggstiltak.

I sonene bør ein særleg ta omsyn til fri ferdsel for ålmenta og unngå nedbygging av område som kan vere attraktive for rekreasjon og friluftsliv.

Omsynsone landbruk (H510) og omsynsone kulturlandskap (H550) (jf. Pbl § 11-8 pkt. c)

I sonene skal dei oppgjevne omsyna tilleggjast stor vekt ved spørsmål knytt til arealbruken, bygge- og anleggstiltak.

Dyrka jord som kan drivast på ordinær måte (maskinelt eller beitebruk) skal etter jordlova sin intensjon haldast i hevd.

I soner med særleg omsyn til kulturlandskapet må ikkje kulturminne som steingardar, rydningsrøyser, steinsette bekkefar o.a. fjernast eller forfalle. Det må ikkje gjerast planering, graving eller fylling som endrar landskapskarakteren eller i nemnande grad terrengprofilen utan at det er gjeve løyve til det.

Omsynsone bevaring naturmiljø (H560) (jf. Pbl § 11-8 pkt. c)

For område S1 i Fosnavåg er det lagt omsynsone på Kleivavika for at det skal takast særleg omsyn til naturmiljøet i område. Område har status som *sentrumsføremål* og gjennom detaljregulering må verdien av område som ei grøn lunge i eit framtidig bymiljø vurderast opp mot verdien område har som utbyggingsareal og tap av eit sentrumsnært grøntområde.



Fire utvalde A-lokalitetar for biologisk mangfald i Herøy:

- Mulevika
- Kalddalsbukta
- Skorpa
- Goksøybeita

Innanfor områda skal biologisk mangfald ivaretakast, og det skal leggst stor vekt på å sikre grunnlag for biologisk mangfald. I og inntil områda skal omsyn til biologisk mangfald tilleggst stor vekt i all forvaltning og planlegging.

Automatisk freda kulturminne (H730) (jf. Pbl § 11-8 pkt. d)

Omsynssone for automatisk freda kulturminne (H730 (kml) §§ 4 og 6. Det er ikkje tillate å setje i gang tiltak som kan skade, øydeleggje, grave ut, flytte, forandre, tildekkje, skjule eller på annan måte utilbørleg skjemme kulturminna innanfor desse områda, utan løyve til inngrep frå kulturminnemynda jf. Kml §§ 3 og 8. Automatisk freda kulturminne som ligg innanfor områda vist som utbyggingsområde (bygg og anlegg, samferdsel og teknisk infrastruktur) skal, med tilstrekkelig vernesone, jf. Kml § 6, bevarast gjennom bruk av omsynssone i kombinasjon med grøntområde/friområde eller liknande i framtidig område/detaljregulering.

Herøy mellomalderkyrkjestad (ID 84565) (H730) (jf. Pbl § 11-8 pkt. d)

Mellomalderkyrkjegarden er eit automatisk freda kulturminne. Innanfor mellomalderkyrkjegarden er gravlegging berre tillate i gravfelt som har vore i kontinuerleg bruk etter 1945. Gravfelt som ikkje har vore i bruk etter 1945 skal ikkje brukast til gravlegging eller andre inngrep.

Alle inngrep i grunnen eller andre tiltak som kan verke inn på det automatisk freda kulturminnet er ikkje tillate utan etter dispensasjon frå kulturminnelova. Eventuell søknad om løyve til inngrep skal sendast rette kulturminnestyresmakt, Riksantikvaren, i god tid før arbeidet er planlagt sett i gang. Kostnader knytt til nødvendige undersøkingar og eventuelle arkeologiske utgravingar vert belasta tiltakshavar.

Kulturmiljø (H570) (jf. Pbl § 11-8 pkt. c)

I verdifulle kulturmiljø kring utvalte automatisk freda kulturminne skal det førast ein streng dispensasjonspraksis. Områda har stort potensial for nye funn, og det er viktig å opprette den visuelle opplevinga av landskapet som grunnlag for kunnskap og oppleving. Alle tiltak skal sendast regional kulturminnestyresmakt for vurdering.

Område med bandlegging etter naturvernlova (H720) (jf. Pbl § 11-8 pkt. d)

I desse områda gjeld vernevedtaket med tilhøyrande verneforskrifter.

Område verna etter naturvernlova:

- Runde nordside: Runde fyr – Terneneset, fuglefredningsområde – verna 30.4.1981.
- Runde vestside: Runde fyr – Moganaset, fuglefredningsområde – verna 30.4.1981.



- Runde austside: Hellesteinen – Blåfjellet – Kløfjellet – Geita, fuglefredningsområde – verna 30.4.1981.
- Fuglelivsfredning for øya Runde og tilgrensande sjøområde: Nordsida av Remøya, Nordaustsida av Nerlandsøya og minimumsavstand 2km frå Runde – verna 30.4.1981.
- Goksøymyrane naturreservat – verna 13.12.1996.
- Muleneset naturreservat – verna 28.5.2010.
- Myklebustvatnet naturreservat – verna 27.5.1988.
- Stokksund – Blikkvågane, fuglefredningsområde – verna 27.5.1988,
- Tjørnvågosen naturreservat – verna 8.11.2002.

Areal der reguleringsplan framleis skal gjelde(jf. Pbl § 11-8 pkt. f)

Omsynssone for område der reguleringsplan framleis skal gjelde er vist med omsynsone H910. På plankartet er Planidenten vist.

Oversikt over kva planar som framleis skal gjelde og kva planar som skal opphevast går fram av vedlegg til føresegna.

§ 7. DISPENSASJONAR

Kommunen kan jf. Pbl § 19-2, gi varig eller mellombels dispensasjon frå planen, men berre dersom omsynet til formåla i plan og føresegner ikkje vert sett vesentleg til side. I tillegg må fordelane ved dispensasjon vere klart større enn ulempene, og det skal leggjast særleg vekt på helse, miljø, tryggleik, tilgjenge og på statlege og regionale rammer og mål.

Kommunen sitt høve til å gi dispensasjon er avgrensa. Dispensasjon krev grunngjeven søknad og det må ligge føre ei klar overvekt av omsyn som talar for dispensasjon. Planen representerer ein gjennomtenkt heilskap, og det skal difor ikkje vere kurant å få dispensasjon.

Før eventuell dispensasjon vert gitt, skal kommunen hente inn fråsegn frå regionale og statlege styresmakter som har interesse i område.



§ 8. VEDLEGG

8.1 Oversikt over godkjente reguleringsplanar

Ikrafttreding	PlanID	Plannamn
07.02.1968	196801	Nykrem
06.03.1969	196901	Kvalsund/Nerlandsøy
19.10.1973	197301	Bergsøy/Bendal
24.08.1976	197601	Trolldalen/Storneset
30.09.1976	197602	Frøystad
24.06.1977	197701	Kvalsvikeidet
07.02.1978	197801	Dragsund
17.12.1979	197901	Feirelia
06.07.1981	198101	Fosnavåg/Kleiva
11.05.1982	198201	Bø/Arhaug
22.12.1982	198202	Remøy
23.03.1986	198601	Eggesbønes/Grønhaugen
21.11.1986	198602	Eggesbønes alders- og sjukeheimsområde
27.03.1987	198701	Fosnavåg sentrum
22.05.1987	198702	Røyra
08.09.1989	198903	Jensholmen
14.12.1989	198902	Fiskerihavn Leinevika
13.09.1991	199101	Buholmlina
29.11.1991	199102	Veg Moltu-Tarberg
26.10.1992	199201	Myrvåg
18.12.1992	199202	Langeneset Runde
29.01.1993	199301	Leine 1
26.11.1993	199302	Veg Tuftene-Tjørvåg
26.11.1993	199303	Lisjebøvegen
27.05.1994	199401	Vike/Toftedal
10.04.1997	199701	Veg Sande grense-Tarberg
06.05.1997	199702	Myrvåg (sjukeheim m.m)
06.06.1997	199703	Grisholmen
21.11.1997	199704	Runde Bustadfelt
02.09.1998	199801	Holmsildkvartalet i Fosnavåg
06.11.1998	198801	Vikane
12.02.1999	199902	Mjølstadsneset
03.09.1999	199901	Hjelmeset
25.04.2000	200002	Kvithaugsmyra
15.12.2000	200001	Leinøy skule
09.03.2001	200101	Veg Mjølstadneset
28.05.2001	200102	Myklebuståsen



HERØY KOMMUNE - FØRESEGNER TIL AREALDELEN

12.10.2001	200103	Bergshaugen
23.11.2001	200104	Fosnavåg sentrum
07.02.2002	200201	Herøy kyrke
03.07.2002	200202	Eggesbønes Aust
19.12.2002	200203	Remøy skuleområde
10.02.2005	200501	Parkeringsplass m.v ved Herøy kulturhus
01.09.2005	200502	Sunnfisk Eiendom gnr.34 Bnr.22
24.05.2006	200601	Remøy gravplass
02.11.2006	200602	Fosnavåg sentrumvestre del av hamneområde
14.12.2006	200603	Runde Miljøsender
14.12.2006	200604	Røyra 2
25.01.2007	200701	Myklebustvatnet vest
28.06.2007	200702	Vålneset hyttefriluftsområde
07.09.2007	200204	Fosnavåg sentrum Huken ved Fosnavåg Brygge
22.11.2007	200703	Straumane småbåthamn
11.12.2008	200801	Kvalsund - Teige
05.03.2009	200901	Skotholmen
11.06.2009	200902	Torvik Resort
11.06.2009	200903	Huldal
22.10.2009	200904	Fosnavåg sentrum aust - parkeringsanlegg
10.12.2009	200905	Joakim-Marka sjukeheimsområde Bergsøy
28.01.2010	201001	Hestholmen
25.02.2010	201002	Vågsholmen
25.02.2010	201003	FV18 Leine-Remøyholm
19.05.2011	201103	Budaneset
25.08.2011	201101	Gnr 34 Bnr 99,374-Sentrumsteigen m.fl
15.12.2011	201102	Gang og sykkelveg Torsethøgda-Kalveneset
26.01.2012	201201	Hotell og Konsertsal i Fosnavåg sentrum
26.01.2012	201202	Aspevika
23.02.2012	201205	Espeset 22/2
23.02.2012	201209	Myklebustvatnet vest gnr.37 bnr.380 mfl.
23.02.2012	201256	Hjelmeset 4
19.03.2012	201203	Rådhuskvartalet
22.03.2012	201204	Bustadfelt på gnr.37 bnr.12 og 17 mfl.
26.04.2012	200911	Campus Fosnavåg, del av gnr. 29 og 37
26.04.2012	201206	Gang og sykkelveg Hjelmeseth
26.04.2012	201207	Gnr 45 bnr 9 i Dragsund
26.04.2012	201208	Eggesbøjorda gnr. 382 m.fl
30.08.2012	201280	Koparstad 34-11
27.09.2012	201255	Tovågen bustadfelt
25.10.2012	201253	Feriesenter Røyra
25.10.2012	201279	Herøysenteret 37/384 mfl.



22.11.2012	201257	Planfri kryssing Frøystadskaret
04.12.2012	201251	Hjelmeset 2
04.12.2012	201283	Frøystad bustadfelt II
28.02.2013	201252	Hjelmeseth3
25.04.2013	201246	FV 654-Ny innfartsveg til Fosnavåg
25.04.2013	201258	Indre Leine
25.04.2013	201266	Nærøykrysset- FV 18
27.06.2013	201263	Fosnavåg hamn



8.2 Parkeringsvedtekt for Herøy kommune.

1. På eiga tomt eller på fellesareal for fleire tomter skal det sikrast areal for følgjande antal biloppstillingsplassar:
 - a. Bustadbygg skal ha oppstillingsplass på eiga tomt eller på fellesareal for fleire tomter for 1 bil pr. bueining pluss 0,5 bil pr. bueining til gjesteparkering. Dersom samla antal bueiningar overstig 10 vert kravet til gjesteparkering redusert til 0,25 bil frå og med 11. bueining. For sjølvstendige einbustadtomter som ikkje samarbeider om felles parkeringsanlegg vil likevel kravet til gjesteparkering vere 1 bil pr. bueining. For hybelbygg er kravet 1 biloppstillingsplass pr. hybeleining utan krav til gjesteparkering.
 - b. Forretningsbygg skal ha oppstillingsplass på eiga tomt eller på fellesareal for fleire tomter for 1 bil pr. 50 m² golvflate BRA. I tillegg til dette kjem areal til inn- og utkøyring og naudsynt lasteareal for vare- og lastebilar.
 - c. Industri-, verkstad- og lagerbygg skal ha oppstillingsplass for 1 bil pr. 100 m² brutto golvflate BTA. For bilverkstader og servicestasjon er kravet 3 biloppstillingsplassar pr. 100 m² brutto golvflate BTA. I tillegg til dette kjem areal til inn- og utkøyring og naudsynt lasteareal for vare- og lastebilar.
 - d. Hotell skal ha oppstillingsplass for 2/3 bil pr. rom.
 - e. Restaurantar, kafear o.l. skal ha oppstillingsplass for 1 bil pr. 10 sitjeplassar.
 - f. Skular og barnehagar skal ha oppstillingsplass for 1 bil pr. tilsett. I tillegg skal vidaregåande skular ha oppstillingsplass for 1 bil pr. 10 elevar og barnehagar for 1 bil pr. 5 barn.
 - g. Sjuke- og aldersheimar skal ha oppstillingsplass for 1 bil pr. sengeplass.
 - h. Forsamlingslokale, her under kyrkjær, bedehus, ungdomshus/grendahus, teater og kino, skal ha biloppstillingsplassar fastsett etter skjønn. Kravet skal likevel vere minst 1 biloppstillingsplass pr. 10 sitjeplassar.
 - i. For andre bygningar og anlegg skal talet på biloppstillingsplassar fastsett etter skjønn.
 - j. Nye naustområdeskal det stillast krav om parkeringsdekning på ½ bil pr. naust
2. For tilbygg/påbygg gjeld kravet i punkt 1 for dei deler av bygningar som arbeidet omfattar. Hovudombygging eller delvis ombygging krev ikkje fleire biloppstillingsplassar etter punkt 1 dersom bygninga etter ombyggingsarbeidet samla sett framleis skal nyttast til same formål som tidlegare.

Skal bygninga eller ein del av bygninga, etter hovudombygging eller delvis ombygging, nyttast til anna formål enn tidlegare, må det sikrast areal for nye biloppstillingsplassar dersom det nye bruksformålet, jfr. punkt 2, gjerdet naudsynt med fleire biloppstillingsplassar enn det tidlegare bruksformålet. Talet på nye biloppstillingsplassar skal setjast til differansen mellom det antal plassar som vert kravd etter punkt 1 og krav etter tidlegare bruksformål for same del av bygninga.
3. Kommunen kan samtykke i at det i staden for biloppstillingsplassar på eigen grunn eller på fellesareal vert innbetalt eit beløp pr. manglande plass for bygging av offentlege parkeringsanlegg. Kommunen kan krevje at tiltakshavar inngår avtale om betaling av nærare utrekna beløp før igangsetjingsløyve vert gjeve. Avtalen skal kunne tinglysast på eigedomen. Endeleg innbetaling av fastsett/avtalt beløp skal gjerast seinast når bygg/anlegg vert teke i bruk.



4. Beløp pr. manglande parkeringsplass er fastsett til kr 300.000. Denne summen står fast og vert regulert kvart år pr. 1. januar (første regulering 01.01.2015) i takt med endringa i Statistisk Sentralbyrå sin byggekostnadsindeks for veganlegg. Utgangspunktet for reguleringa er indeksen pr. 3. kvartal året før reguleringstidspunktet.

Eiendom	1515 37/193		
Utskriftsdato	11.02.2026	Antall datasett	99

VIKTIG: Fravær av treff på et datasett betyr ikke nødvendigvis at området er fritatt for risiko, men at det ikke er gjort observasjoner av det aktuelle temaet i området, eller at området ikke er kartlagt. Treff på et datasett indikerer normalt at ytterligere undersøkelser er nødvendige.

Det tas forbehold om riktigheten eller fullstendigheten av opplysningene i dette dokumentet. Det kan ikke rettes krav som følge av at disse opplysningene benyttes som grunnlag for beslutninger.

11 Berørte datasett

- ❶ Aktsomhetskart for kvikkleireskred
- ❶ FKB-AR5
- ❶ Marin grense
- ❶ Radon
- ❶ Støykartlegging veg etter T-1442
- ❶ Vernskog
- ❶ Aktsomhetskart for snøskred
- ❶ Løsmasser N50/N250
- ❶ Naturtyper i Norge - landskap
- ❶ SR16 - Skogressurskart 16x16 meter
- ❶ Tettsteder

88 Sjekkede, ikke berørte datasett

- ❷ 100-meter belte kyst
- ❷ Aktsomhetskart for steinsprang
- ❷ Ankringsområder
- ❷ Bergrettigheter
- ❷ Dybde-data
- ❷ Faresonekart for flom
- ❷ Fiskeplasser redskap
- ❷ FKB-arealbruk
- ❷ Flom - aktsomhetsområder
- ❷ Forsvarets skyte- og øvingsfelt i sjø
- ❷ Forurenset grunn
- ❷ Grus og pukk
- ❷ Hoved- og biled
- ❷ Inngrepsfrie naturområder
- ❷ Kartlagte og verdsatte friluftslivsområder
- ❷ Kulturlandskap - utvalgte
- ❷ Kulturminner - Brannsmitteområder
- ❷ Kulturminner - Lokaliteter, Enkeltminner og Sikringssoner
- ❷ Kulturminner - Verneverdig tette trehusmiljøer
- ❷ Kvikkleire
- ❷ Lufthavn - Restriksjonsplaner for Avinors lufthavner
- ❷ Markagrensa
- ❷ Mulighet for marin leire
- ❷ Naturtyper - verdsatte
- ❷ Naturtyper på land og i ferskvann (HB13)
- ❷ Reindrift beitehage
- ❷ Reindrift flyttlei
- ❷ Reindrift høst/vinterbeite årstidsbeite
- ❷ Reindrift oppsamlingsområde
- ❷ Reindrift reinbeitedistrikt
- ❷ Reindrift reindriftsanlegg
- ❷ Reindrift reinrestriksjonsområde
- ❷ Reindrift sommerbeite årstidsbeite
- ❷ Reindrift vårbeite årstidsbeite
- ❷ Skredhendelser
- ❷ Statlig sikra friluftslivsområder
- ❷ Stormflo
- ❷ Støysoner for BaneNORs jernbanenett
- ❷ Støysoner for Forsvarets skyte- og øvingsfelt etter T-1442
- ❷ Tilgjengelighet
- ❷ Trafikkulykker
- ❷ Vannforekomster
- ❷ Veg senterlinje Elveg 2.0
- ❷ Villreinområder
- ❷ Aktsomhetskart for jord- og flomskred
- ❷ Akvakulturlokaliteter
- ❷ Arter av nasjonal forvaltningsinteresse
- ❷ Byggeforbudssoner kraftledning
- ❷ Dyrkbar jord
- ❷ Faresonekart for skred i bratt terreng
- ❷ FKB Tiltak
- ❷ FKB-bane
- ❷ Foreslåtte naturvernområder
- ❷ Forsvarets skyte- og øvingsfelt land
- ❷ Grunnvannsborehull
- ❷ Gyteområder
- ❷ Hoved- og biled, arealavgrensning
- ❷ Jordkvalitet
- ❷ Korallrev
- ❷ Kulturlandskap - verdifulle
- ❷ Kulturminner - Kulturmiljøer
- ❷ Kulturminner - SEFRAK
- ❷ Kulturminner - Fredete bygninger
- ❷ Låsettingsplasser
- ❷ Marine Naturtyper - DN håndbok 19
- ❷ Mineralressurser - industrimineral, naturstein og metaller
- ❷ Naturtyper - Utvalgte
- ❷ Naturtyper på land (NiN)
- ❷ Naturvernområder
- ❷ Reindrift ekspropriasjon reinekspriasjonsområde
- ❷ Reindrift høstbeite årstidsbeite
- ❷ Reindrift konvensjonsområde reinkonvensjonsområde
- ❷ Reindrift Reinavtaleområde
- ❷ Reindrift reinbeiteområde
- ❷ Reindrift reinkonsesjonsområde
- ❷ Reindrift siidaområde
- ❷ Reindrift trekklei
- ❷ Reindrift vinterbeite årstidsbeite
- ❷ Statens vegvesens kvikkleiredata
- ❷ Store fjellskred
- ❷ Støysoner Avinors lufthavner
- ❷ Støysoner for Forsvarets flyplasser
- ❷ Strategisk støykartlegging veg
- ❷ Trafikkmengde
- ❷ Turrutebasen
- ❷ Vannkraft, Utbygd og ikke utbygd
- ❷ Verneplan for vassdrag
- ❷ Vindkraft

Kilde	NVE	Versjon	10.02.2026
-------	-----	---------	------------

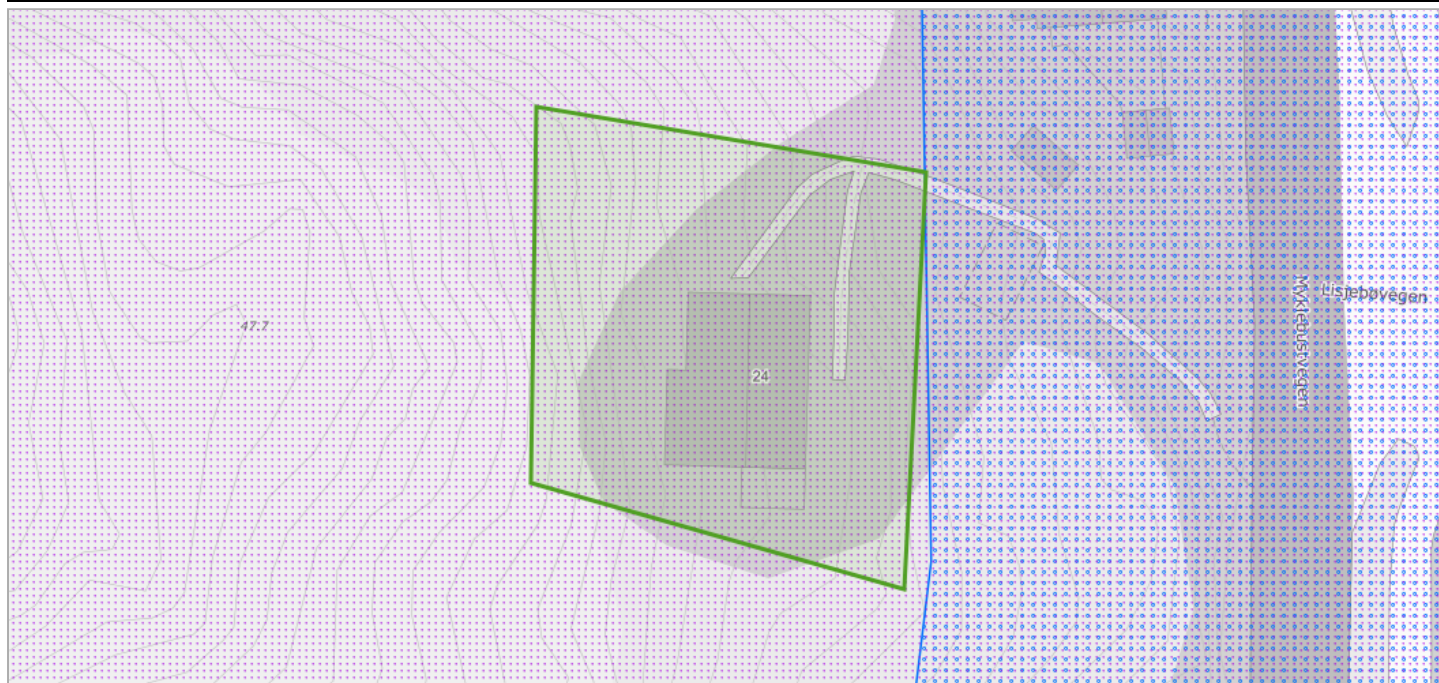

Om datasettet

Kartet er et landsdekkende aktsomhetskart for kvikkleireskred som er basert på del 1 i prosedyren gitt i kapittel 3 i NVE veileder 1/2019 Sikkerhet mot kvikkleireskred. Kartet viser områder med mulig sammenhengende marin leire (NGU) og terrengkriterier (høydeforskjeller og stigning) som tilsier at det kan være fare for kvikkleireskred.

Aktsomhetskartet må brukes sammen med faresonekartet for kvikkleireskred for å gi et helhetlig bilde av faren. Kartet er ment som grunnlag for informasjon til kommuner, grunneiere, entreprenører og andre, for å vise hvor terrenginngrep og andre aktiviteter som kan utløse skred. Kartet brukes også til å vise hvor det er nødvendig å gå videre i prosedyren for å utrede kvikkleireskredfare ved arealplanlegging, utbygging og terrenginngrep iht. anvisningene i NVE veileder 1/2019. Se også NVEs hjemmesider (nve.no – arealplanlegging) for mer info om hvordan man skal ta hensyn til flom- og skredfare i arealplaner.

Tegnforklaring

	Aktsomhetsområder for kvikkleireskred
	Aktsomhetsområde for kvikkleireskred
	Kvikkleire aktsomhet dekning
	Aktsomhetsområde for kvikkleireskred - dekning

Kilde	NVE	Versjon	05.11.2025
-------	-----	---------	------------

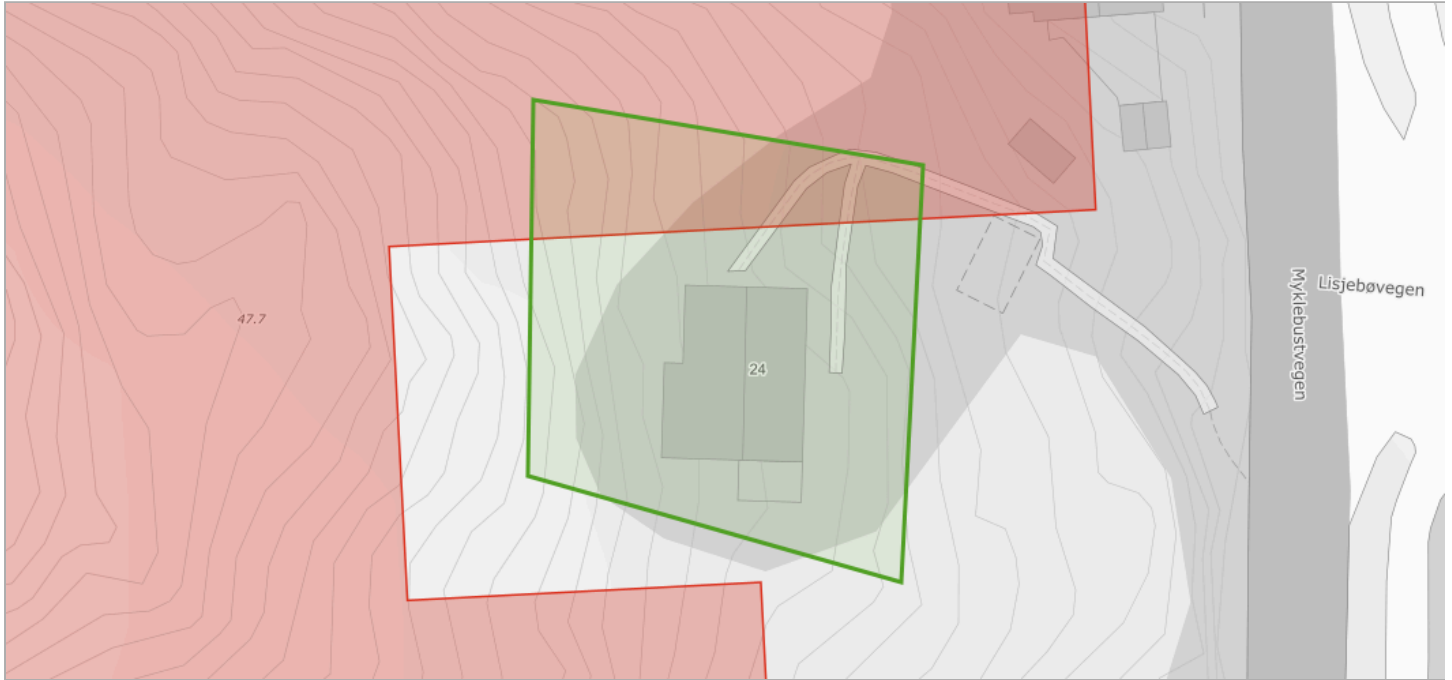

Om datasettet

Aktsomhetskart snøskred er et nasjonalt dekkende kart som viser potensielle løснеområder og utløpsområder for snøskred på oversiktsnivå.

Nytt aktsomhetskart for snøskred, kalt NAKSIN, ble publisert sommer 2023. Det nye aktsomhetskartet gjelder for tiltak opp til og med sikkerhetsklasse S2. For tiltak i S3 og over skal det nye aktsomhetskartet brukes i kombinasjon med det eldre aktsomhetskartet fra 2010. Det er generert et eget kombinasjonskart med navn Aktsomhetskart snøskred S3 2023, som kan brukes til dette formålet.

Det nye aktsomhetskartet er produsert med og uten skogeffekt. Det betyr at i den ene utgaven av aktsomhetskartet er den skredreducerende effekten av skogen tatt med i beregninga. I områder der det står tett skog i aktuelle løснеområder for snøskred vil forskjellen mellom det nye aktsomhetskartet med og uten skogeffekt være stor.

Det nye aktsomhetskartet uten skogeffekt kan brukes til å avklare skredfare for S2-tiltak uten å legge føringer for hvordan skogen blir forvalta. Dersom utbygging er planlagt i områder som er dekket av det nye aktsomhetskartet uten skogeffekt, men ligger utenfor utløpssonene for det nye aktsomhetskartet med skogeffekt, må kommunen sikre at skogen som har betydning for tryggheten for utbyggingsarealet bli forvaltet på en måte som ikke øker skogfaren. Det må også dokumenteres at skogen faktisk står der, siden det kan ha vært hogst i området etter at skogdata ble samlet inn. Skog med betydning for utløsning av snøskred er presentert i eget kartlag.

Tegnforklaring

- S3 - Snøskredfare
- S3 - aktsomhetskart for snøskred

Objekter

Objekttype
Sikkerhetsklasse S3

Kilde	Geovekst	Versjon	16.12.2025
-------	----------	---------	------------

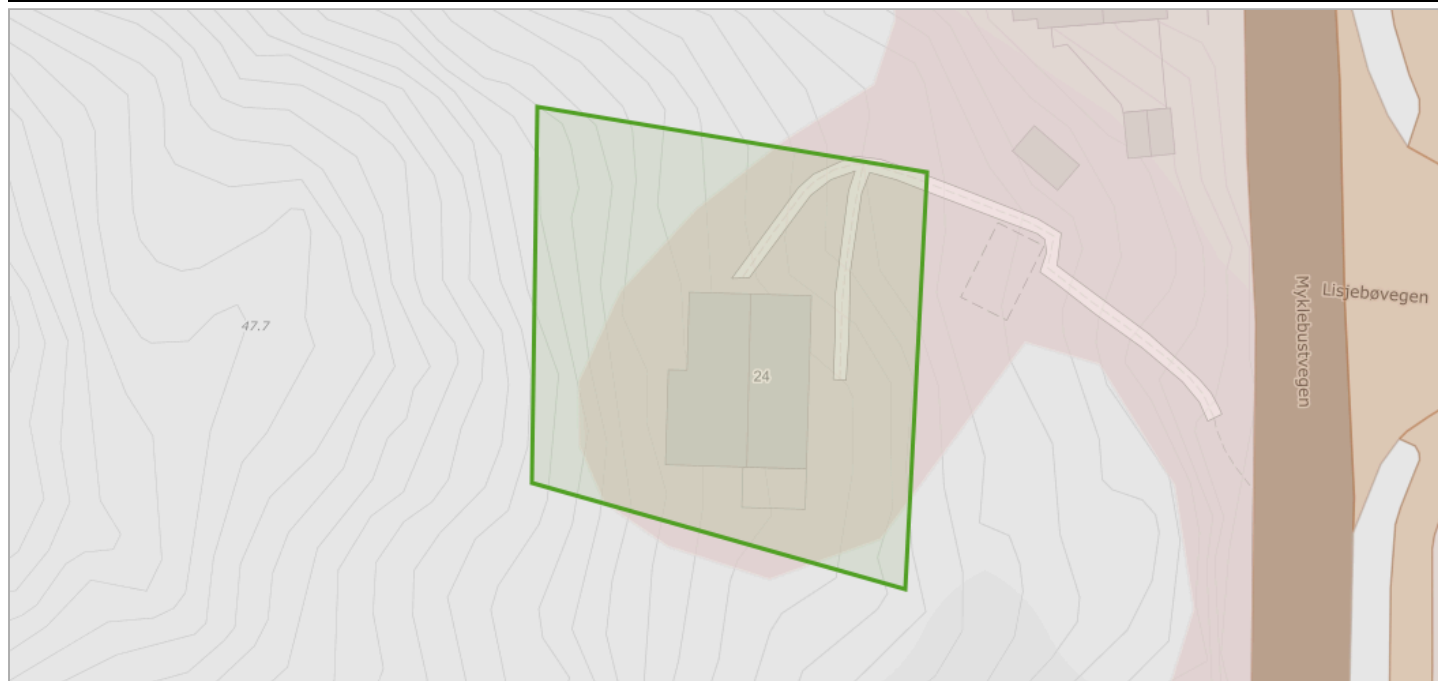

Om datasettet

FKB-AR5 beskriver Norges arealressurser i målestokk 1:5 000. AR5 vil danne grunnlag for videre ajourhold av detaljert arealressursinformasjon. AR5 er et flatedekkende datasett som er velegnet for analyseformål og kartframstillinger.

Tegnforklaring

 Bebyggelse
 Åpen fastmark
 Samferdsel

Objekter

Arealtype	Grunnforhold	Skogbonitet	Treslag
Bebyggd	Ikke relevant	Ikke relevant	Ikke relevant
Åpen fastmark	Jorddekt	Middels	Ikke tresatt

Kilde	Norges geologiske undersøkelse	Versjon	15.05.2025
-------	--------------------------------	---------	------------

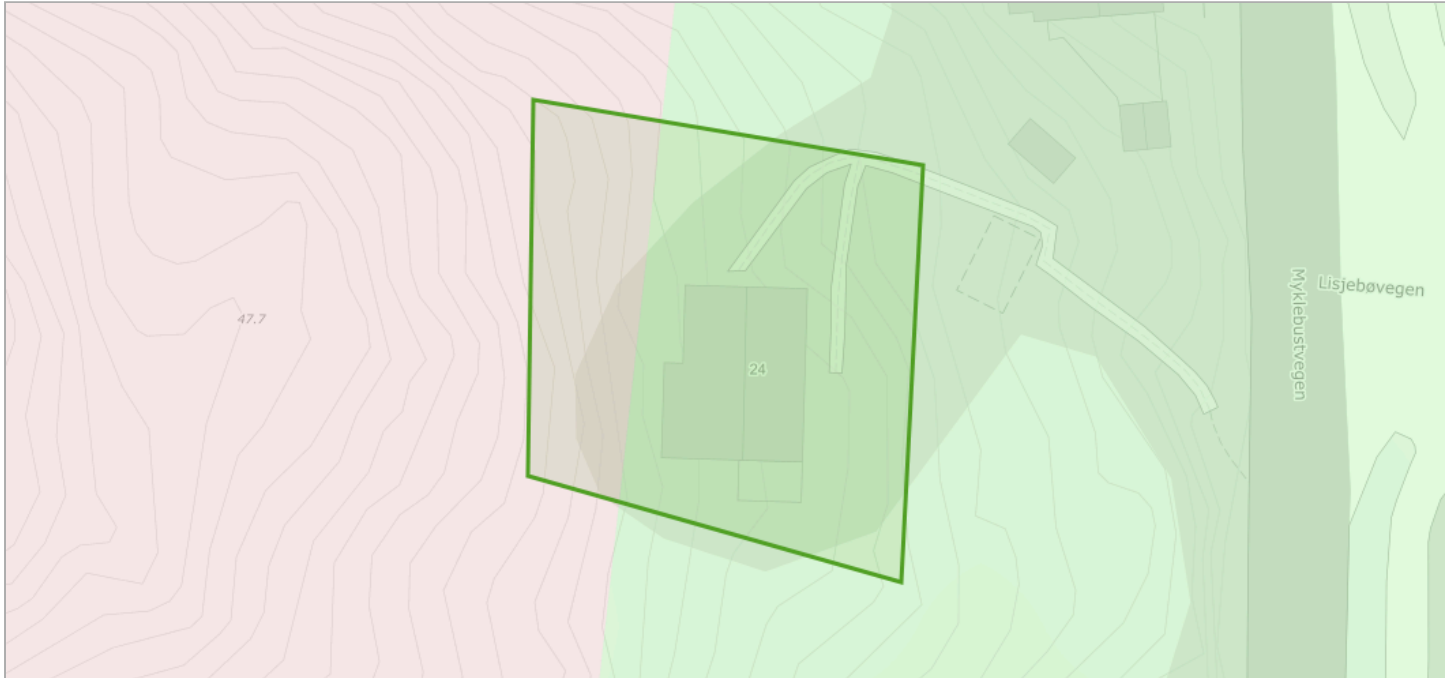

Om datasettet

Datagrunnlaget for tema jordarter er basert på innholdet i kvartærgeologiske kart (løsmassekart), som foreligger analogt i flere målestokker (hovedsaklig M 1:50.000). Kartene er konvertert til digital form ved hjelp av skanning og vektorisering. I første omgang er kun flatene og formler (linjer) etablert som digitale datasett. Senere vil også punktinformasjonen bli tilgjengelig. Temakoder og egenskaper følger i hovedsak SOSI-standarden, versjon 4.0. I egenskapstabellen til kartet er det gitt opplysninger om jordartstype, og med utgangspunkt i jordartenes egenskaper er det utviklet avledede tema. Dette kan være infiltrasjonsegenskaper og grunnvannspotensiale. Forholdene ligger også til rette for senere å utvikle tema av interesse for avfallsdeponering, grunnforhold og telefere. De avleda temaene må ikke oppfattes som absolutte, men er kun retningsgivende. Lokale forhold og variasjoner vil kunne medvirke til at avledningen burde være annerledes enn oppgitt. Lokale undersøkelser anbefales derfor før tiltak basert på avledningen settes i verk.

Tegnforklaring

Løsmasser N50/N250
Tynn morene
Bart fjell med tynt torvdekke

Objekter

Løsmasstype	Infiltrasjonsegenskap	Grunnvann
Bart fjell	Uegnet	Ikke grunnvannspotensial i løsmassene
Morenemateriale, sammenhengende eller tynt dekke over berggrunnen	Lite egnet	Ikke grunnvannspotensial i løsmassene

Marin grense

Kilde	Norges geologiske undersøkelse	Versjon	10.02.2026
-------	--------------------------------	---------	------------

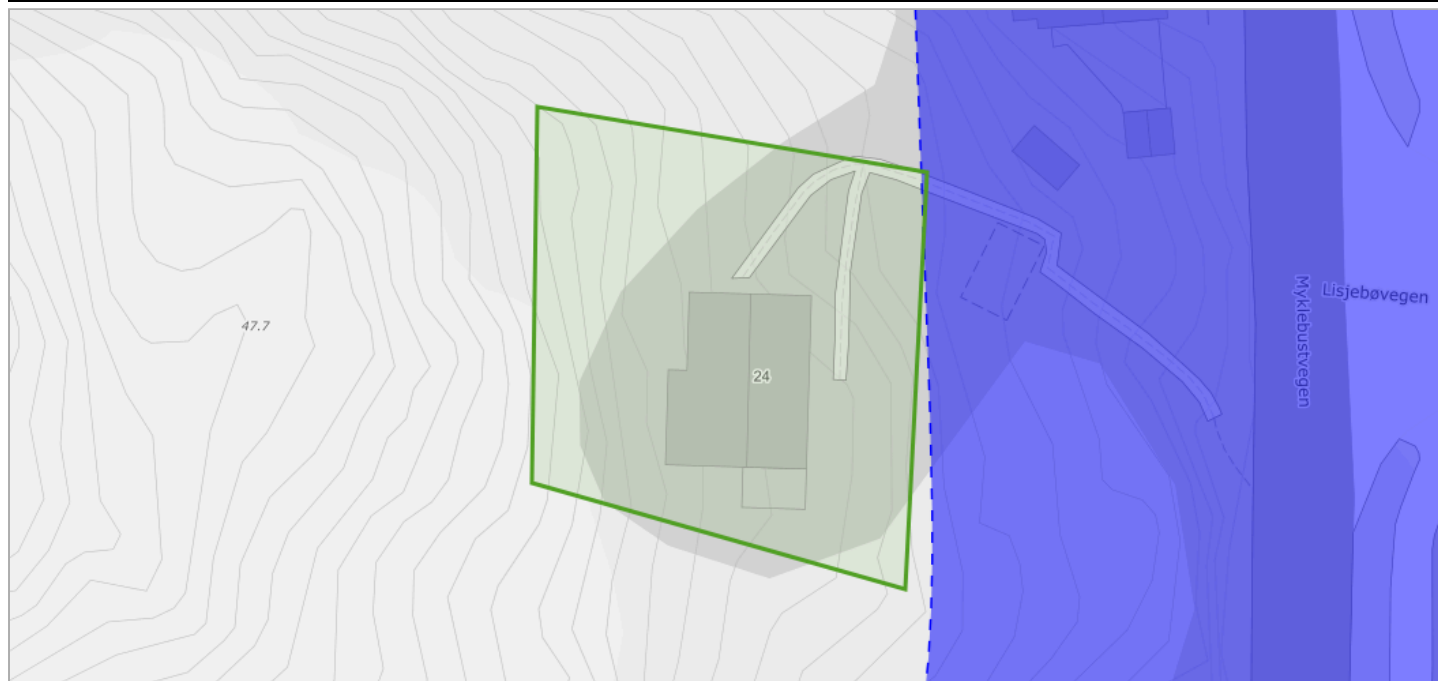

Om datasettet

Marin grense angir det høyeste nivået som havet nådde etter siste istid. Marin grense angir dermed det høyest mulige nivået for marine sedimenter (hav- og fjordavsetninger) som er hevet til tørt land. Dataene består av punktregistreringer, linjer samt polygoner. Linjer og polygoner er modellert fra punktene og en 10 m høydemodell.

Tegnforklaring

- Marin grense flate
- Marin grense flate

Kilde	Artsdatabanken	Versjon	10.02.2026
-------	----------------	---------	------------



Om datasettet

NiN landskap er et system for beskrivelse av landskapsmessig variasjon som forholder seg til definisjonene i den europeiske landskapskonvensjonen og i naturmangfoldloven. NiN landskap er en del av Artsdatabanken sitt typesystem «Natur i Norge (NiN)». Kartleggingsmetodikken er utviklet for Nordland fylke, og standarden er utviklet etter et pilotprosjekt i Nordland fylke. Systemet inneholder standardisert metodikk for avgrensning og typeinndeling av landskap. Landskapsnivået i NiN er tilpasset kartlegging i målestokk 1:50 000. Landskapstypeinndelingen i NiN omfatter alle landskap fra naturlandskap, via jordbrukslandskap til bylandskapet. På grunnlag av digitale terrengformanalyser er det laget standardiserte kriterier for inndeling i hovedtyper og grupper av hovedtyper, som fanger opp variasjonen i landskapet på grov skala. Videre er det utarbeidet en typeinndeling for å adressere landskapsvariasjon i finere skala basert på variasjon i landskapets innhold og egenskaper. Variasjon i landskapet langs ti gradienter danner grunnlag for denne inndelingen.

Tegnforklaring

Kyst - fjordlandskap
 Kyst - fjordlandskap

Objekter

Objekttype	Kode	Landskapstype
kyst_fjordlandskap	LA-TI-K-F	Åpent fjordlandskap med tett bebyggelse

Radon

Kilde	Norges geologiske undersøkelse	Versjon	15.06.2020
-------	--------------------------------	---------	------------

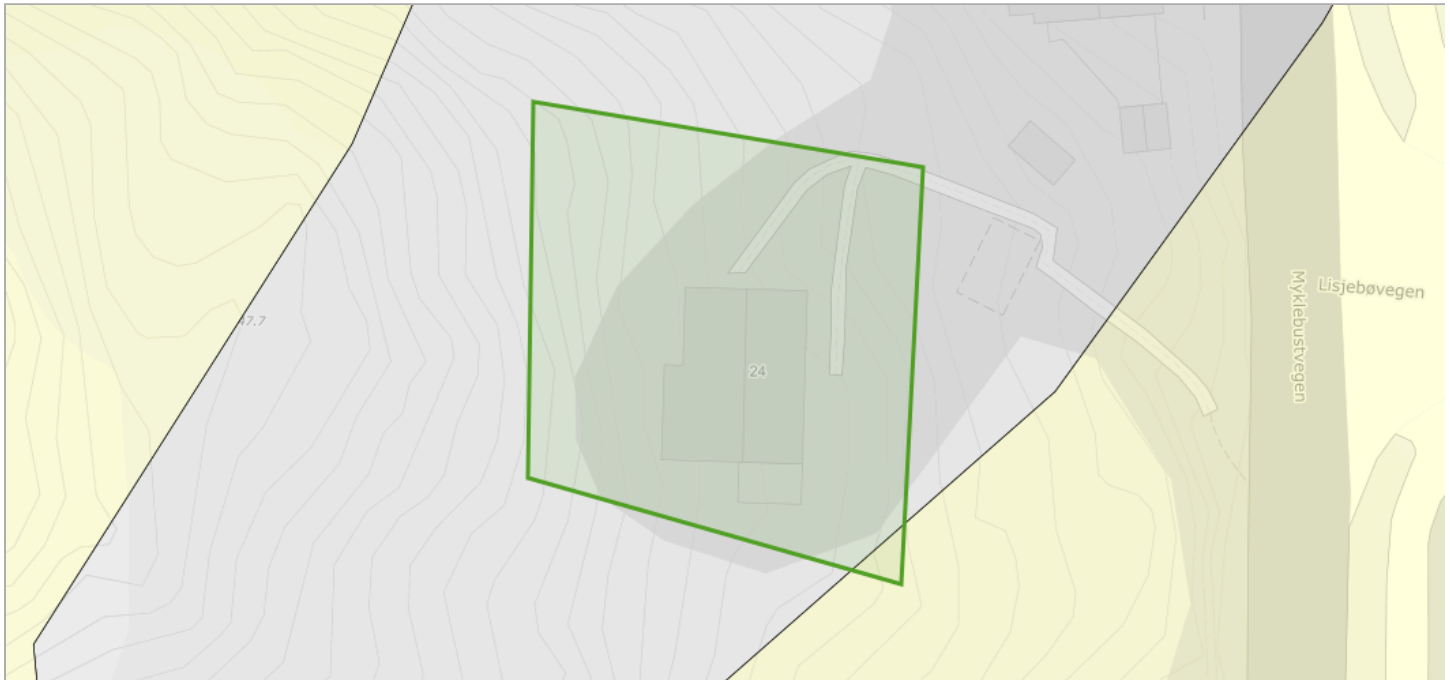

Om datasettet

Datasettet viser hvilke områder i Norge som trolig er mer radonutsatt enn andre. Datasettet er basert på geologi og inneluftsmålinger av radon. Inneluftsmålinger er fra NRPA sin nasjonale database, og geologi er fra NGU sine berggrunns- og løsmassedatabaser. Berggrunnsdata er av målestokk 1:250.000 og løsmassedata er av varierende målestokk, fra 1:50.000 til 1:1000.000. Inneluftsmålinger er brukt til å identifisere områder med forhøyd aktsomhet for radon. De er også brukt til å kjennetegne geologi i forhold til aktsomhet for radon, og denne kunnskapen er overført til områder hvor det finnes ingen eller få inneluftsmålinger. Der hvor et område er klassifisert som «høy aktsomhet» er det beregnet at minst 20% av boligene har radonkonsentrasjoner over 200 Bq/m³, med 70% statistisk sikkerhet. Der hvor et område er klassifisert som «middels til lav aktsomhet» er det beregnet at opp til 20% av boligene har radonkonsentrasjoner over 200 Bq/m³, med 70% statistisk sikkerhet. Der hvor det ikke er nok data, eller hvor det ikke er nok statistisk sikkerhet for å beregne aktsomhet for radon, er områder klassifisert som «usikker aktsomhet». Alunskifer er tilknyttet forhøyde radonkonsentrasjoner. Områder hvor det finnes alunskifer er klassifisert som «særlig høy aktsomhet». Med å overføre kunnskap fra områder med inneluftsmålinger til områder uten inneluftsmålinger, er det antatt at radonegenskaper av en geologitype er det samme i hele landet. I praksis kan det forventes noe variasjon i radonegenskaper i polygoner av den samme geologitypen. I tillegg kan det forventes variasjon i radonegenskaper innenfor et polygon.

Tegnforklaring

Radon aktsomhetsområde
Usikker
Moderat til lav

Objekter

Aktsomhetsgrad
Moderat til lav

Kilde	Nibio	Versjon	10.02.2026
-------	-------	---------	------------

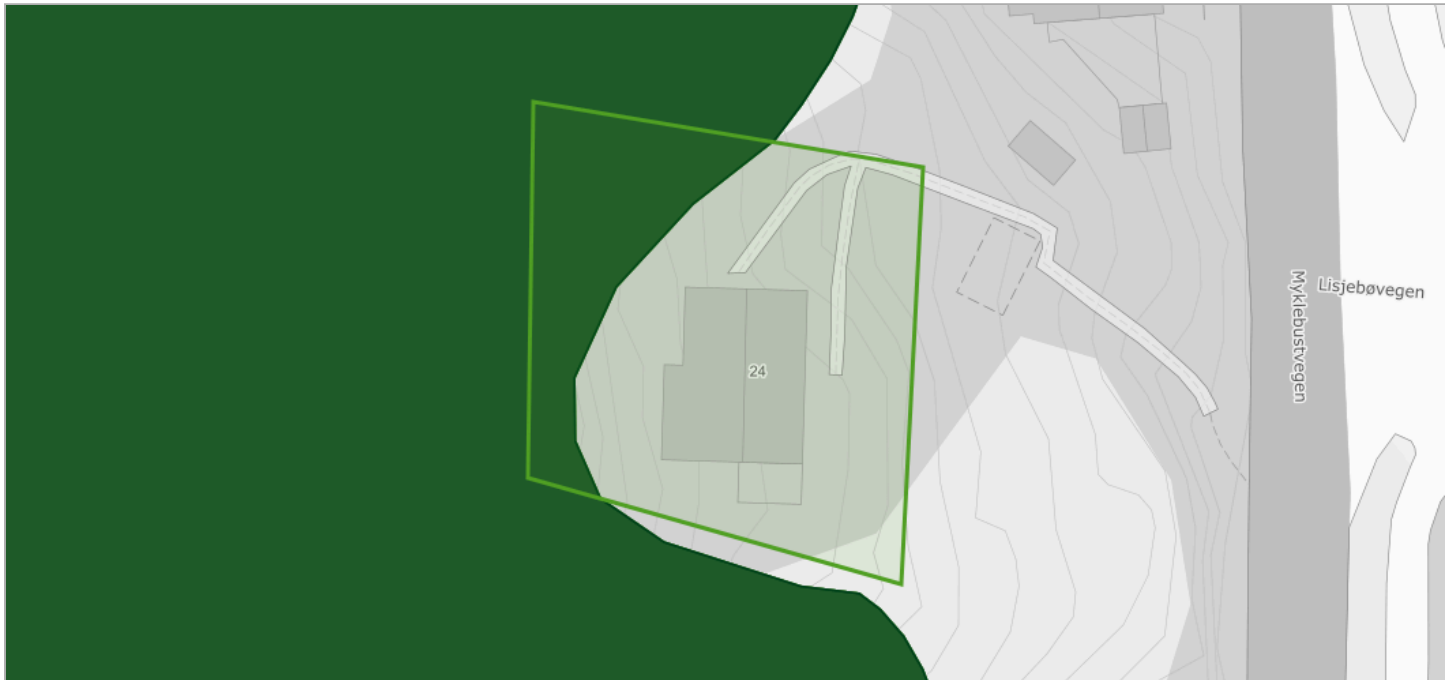

Om datasettet

SR16 er et heldekkende datasett som gir oversikt over utbredelsen og egenskaper ved landets skogressurser. SR16 er delt opp i SR16R som er et rasterkart og SR16V som er et vektorkart. Datasettet er fremstilt gjennom automatiske prosesser som en kombinasjon av eksisterende kart (AR5), terrengmodeller, 3D fjernmålingsdata (fotogrammetri og laser) og landsskogflater. SR16 er fremstilt som et pikselkart (16 x 16 meter) og som et vektorkart som generaliserer pikselkartet til større figurer (polygoner) av relativ homogen skog. De fleste egenskapene i SR16V er beregnet som et gjennomsnitt av verdiene fra pikslene i SR16R.

Tegnforklaring

Biomasse - overjordisk masse	>40 t/daa
Biomasse - underjordisk masse	10 - 20 t/daa
Bonitet furu	B11
Bonitet gran	B17
Bonitet lauv	B11
Høyde	80 - 100 dm
Treslag sammenstilt	Lauvdominert
Volum med bark	>40 t/daa
Volum uten bark	>40 t/daa

Objekter

Biomasse overjordisk	Biomasse underjordisk	Bonitet furu	Bonitet gran	Bonitet lauv	Fjernmaalingsår	Middel høyde	Treslag sammenstilt	Statusid	Volum med bark	Volum uten bark
53	17	11	16	11	2019	99	5	SFR_2019_0	69	58

Støykartlegging veg etter T-1442

Kilde	Statens vegvesen	Versjon	10.02.2026
-------	------------------	---------	------------

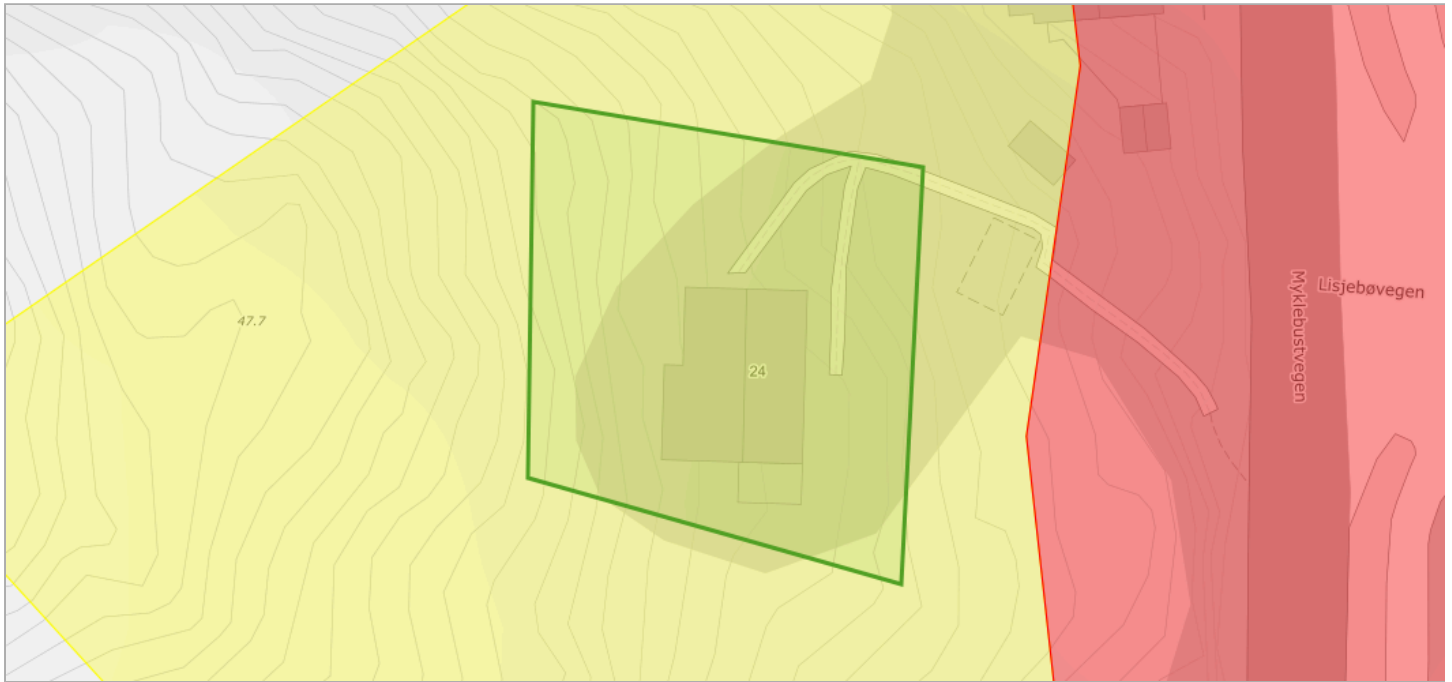

Om datasettet

Støyvarselskart produseres for Europa-, riks- og fylkesveg ca hvert 4 år. Det benyttes som hensynssoner i kommuneplanarbeidet. Støykartene er et resultat fra en beregning basert på tilgjengelig informasjon om terrengforhold, trafikkmengde og skjerming. Informasjon om terreng og situasjon er hentet fra fkb-kart og er supplert med informasjon fra NVDB. Informasjon om Trafikkmengde og fordeling mellom kjøretøytyper og fordeling over døgn er hentet fra Nordtraf. Beregningen er utført i Norstøy.

Tegnforklaring

	Lavt støynivå
	Høyt støynivå

Objekter

Kategori
G

Tettsteder

Kilde	Statistisk sentralbyrå	Versjon	10.02.2026
-------	------------------------	---------	------------

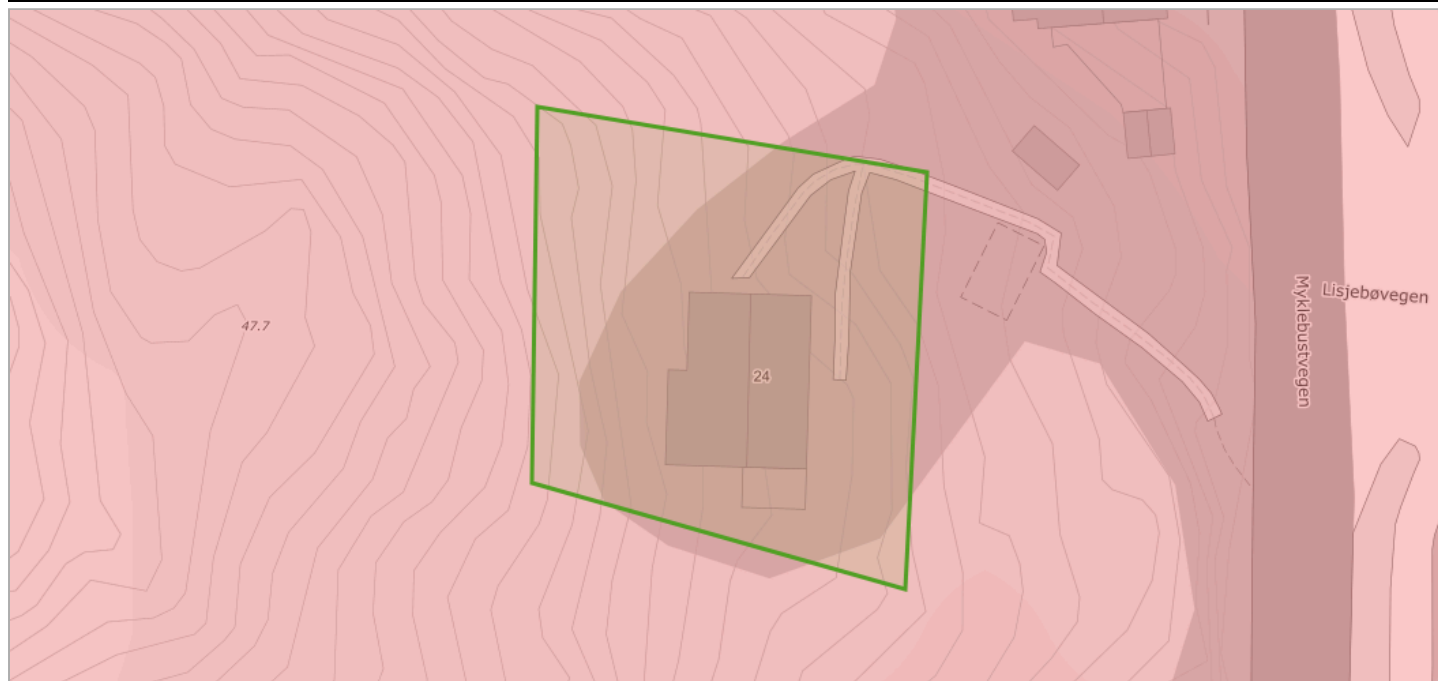

Om datasettet

Tettsteder er geografiske områder som har en dynamisk avgrensning, og antall tettsteder og deres yttergrenser vil endre seg over tid avhengig av byggeaktivitet og befolkningsutvikling.

Et tettsted er en hussamling med minst 200 bosatte og der avstanden mellom husene normalt ikke skal overstige 50 meter. Les mer om tettsted og fullstendig definisjon her: <http://www.ssb.no/bef tett>.

Tegnforklaring

Tettsteder
Tettsteder

Objekter

Tettstednr	Navn	Innbyggere	Areal
6043	Fosnavåg	3524	3.106477318788765

Kilde	Fylkesmannsembetene	Versjon	18.06.2020
-------	---------------------	---------	------------

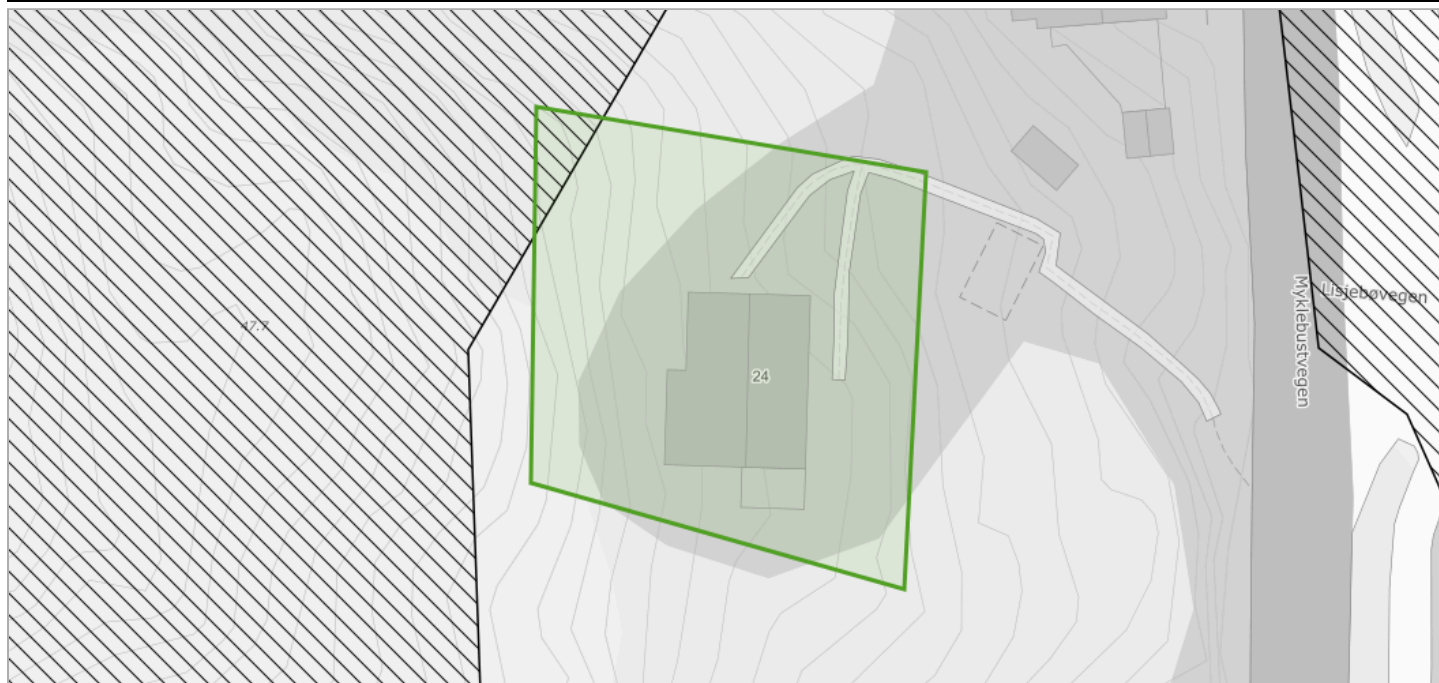

Om datasettet

Vernskog er skog som tjener som vern for annen skog eller gir vern mot naturskader. Det samme gjelder områder opp mot fjellet eller ut mot havet der skogen er sårbar og kan bli ødelagt ved feil skogbehandling (ref. § 12 Vernskog i Skogbrukslova). Norsk institutt for skog og landskap forvalter og distribuerer data.

Tegnforklaring

Vernskog
 Vernskog mot fjell

Områdeanalyse, utvalg for eiendom 1515-37/193, Myklebustvegen 24, 6092 FOSNAVÅG



Risiko

Navn	Sist oppdatert	Status
Aktsomhetsområder for snøskred	17.02.2025	Risiko



Vær oppmerksom på

Navn	Sist oppdatert	Status
Kvikkleire	02.02.2026	Vær oppmerksom
Radonutsatt område	02.02.2026	Vær oppmerksom
Støysoner	22.12.2025	Vær oppmerksom



Ikke oppdaget på eiendommen

Dette kan skyldes at det er gjort undersøkelser uten at det er funnet risiko, eller at det ikke er gjort undersøkelser.

Navn	Sist oppdatert	Status	Nærmeste kjente forekomst
Aktsomhetsområder for jord- og flomsskred	19.01.2026	Ikke funnet	0.06 km
Aktsomhetsområder for steinsprang	01.04.2025	Ikke funnet	0.18 km
Flomfaresoner	02.02.2026	Ikke funnet	0.2 km
Forurenset grunn	02.02.2026	Ikke funnet	0.75 km
Kulturminner - Lokaliteter, Enkeltminner og Sikringssoner	02.02.2026	Ikke funnet	0.09 km
Kulturminner - SEFRAK-bygninger	26.01.2026	Ikke funnet	0.04 km
Skredfaresoner	02.02.2026	Ikke funnet	0.74 km
Stormflo	19.01.2026	Ikke funnet	0.16 km

VIKTIG: Fravær av treff på et datasett betyr ikke nødvendigvis at området er fritatt for risiko, men at det ikke er gjort observasjoner av det aktuelle temaet i området, eller at området ikke er kartlagt. Treff på et datasett indikerer normalt at ytterligere undersøkelser er nødvendige.



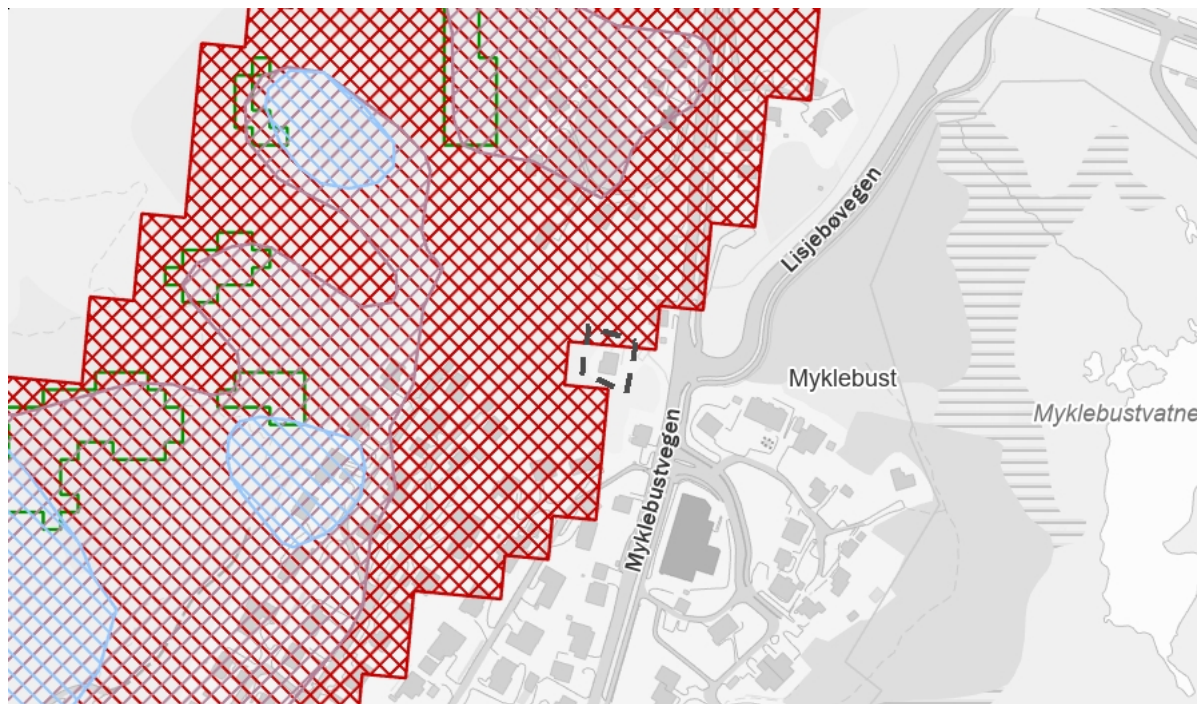

Aktsomhetsområder for snøskred

Sist sjekket: 17.02.2025

Aktsomhetssone for snøskred Nei **S3** S2 uten skogeffekt S2 med skogeffekt



Tegnforklaring

	Aktsomhetssone sikkerhetskl. 2 (S2) med skogeffekt		Aktsomhetssone sikkerhetskl. 2 (S2) uten skogeffekt		Aktsomhetssone sikkerhetskl. 3 (S3)
	Skog som reduserer skredfare				

Beskrivelse

Aktsomhetskart for snøskred er et GIS-generert landsdekkende datasett som gir en grov oversikt over områder som potensielt kan være snøskredutsatt. Aktsomhetskartet ble ferdigstilt i 2023 med ny metodikk. Kartet er utviklet av Norges Geotekniske Institutt (NGI) og blir forvaltet av NVE.

Nye aktsomhetskart for snøskred 2023 finnes i tre forskjellige utgaver. Aktsomhetskart snøskred S3 til bruk i kommuneplan for å avklare sikkerhet for bygg opp til sikkerhetsklasse S3. Kartet er sammensatt av aktsomhetskart for snøskred fra 2010 og Aktsomhetskart for snøskred S2 uten skog fra 2023. Aktsomhetskart snøskred S2 uten skogeffekt til å avklare sikkerhet for bygg opp til og med sikkerhetsklasse S2 uten å måtte båndlegge skog. Aktsomhetskart snøskred S2 med skogeffekt til å avklare sikkerhet for bygg opp til sikkerhetsklasse S2, dersom skogen sin sikringseffekt er sikret.

For å bruke Aktsomhetskart snøskred S2 med skogeffekt, må hogsten i aktuelle skogområder reguleres for å sikre at sikringseffekten av skogen ikke forsvinner ved hogst. Enkelte skred kan gå lenger enn aktsomhetskartene, derfor er det viktig å også bruke informasjon om tidligere skredhendelser i arealplanlegging. Aktsomhetskartene tar ikke inn effekten av skredvind som kan føre til store skader i enkelte skredløp.



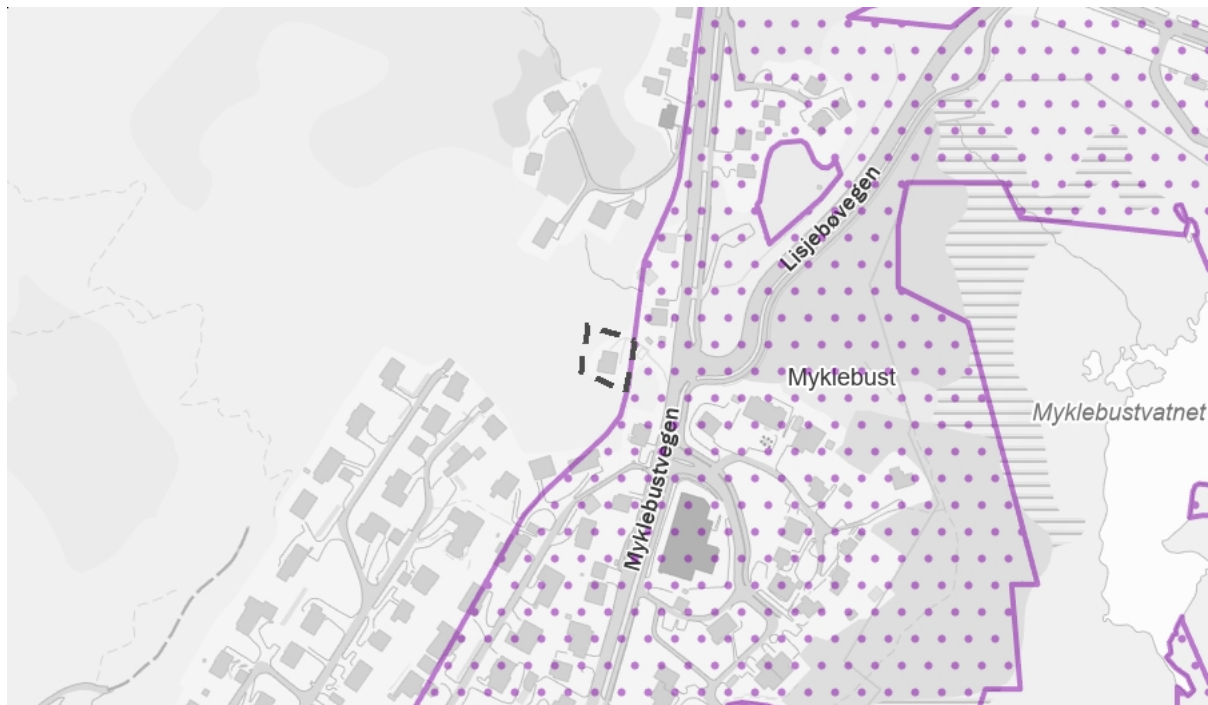

Kilde: Norges Geotekniske Institutt (NGI) og Norges vassdrags- og energidirektorat (NVE)

Kvikkleire

Sist sjekket:	02.02.2026			
Aktsomhetsområde for kvikkleire	Nei	Ja		
Risiko for skred på eiendommen	Ingen	Lav	Middels	Høy
Konsekvens ved skred	Ingen	Mindre alvorlig	Alvorlig	Svært alvorlig



Tegnforklaring

 Ingen risiko for skred	 Lav risiko for skred	 Middels risiko for skred	 Høy risiko for skred	 Aktsomhetsområde
--	--	--	--	--

Beskrivelse

Kartene gir en oversikt over soner med potensiell fare (aktsomhetsområder) for større kvikkleireskred. Sonene er identifisert og avgrenset ved kvartærgeologisk kartlegging (for å identifisere områder med marin leire), geoteknisk vurdering av topografi og grove, geotekniske undersøkelser. Sonene omfatter løsneområder for kvikkleireskred (områder som kan gli ut) og utløpsområder (områder som kan rammes av skredmasser) for nye kartlegginger. For identifiserte soner som kun inneholder løsneområder, må utløpsområdene vurderes særskilt. De identifiserte kvikkleiresonene er klassifisert i tre faregradsklasser (høy-, middels- og lav faregrad), basert på topografiske, geotekniske og hydrologiske kriterier. Sonene er videre klassifisert i tre konsekvensklasser (høy-, middels- og lav konsekvensklasse) avhengig av konsekvenser som et skred i sonen vil ha på bebyggelse og infrastruktur. Sonene er deretter klassifisert i fem risikoklasser, utledet fra faregrads- og konsekvensklassifiseringen.

Aktsomhetskartet for kvikkleireskred er basert på del 1 i prosedyren gitt i kapittel 3 i NVE veileder 1/2019 Sikkerhet mot kvikkleireskred. Kartet viser områder med mulig sammenhengende marin leire (NGU) og terrengkriterier (høydeforskjeller og stigning) som tilsier at det kan være fare for kvikkleireskred.

Kilde: Norges vassdrags- og energidirektorat (NVE)

Radonutsatt område

Sist sjekket: 02.02.2026

Aktsomhetsgrad for radon på eiendommen	Usikker aktsomhet	Middels til lav aktsomhet	Høy aktsomhet	Særlig høy aktsomhet
---	-------------------	---------------------------	---------------	----------------------

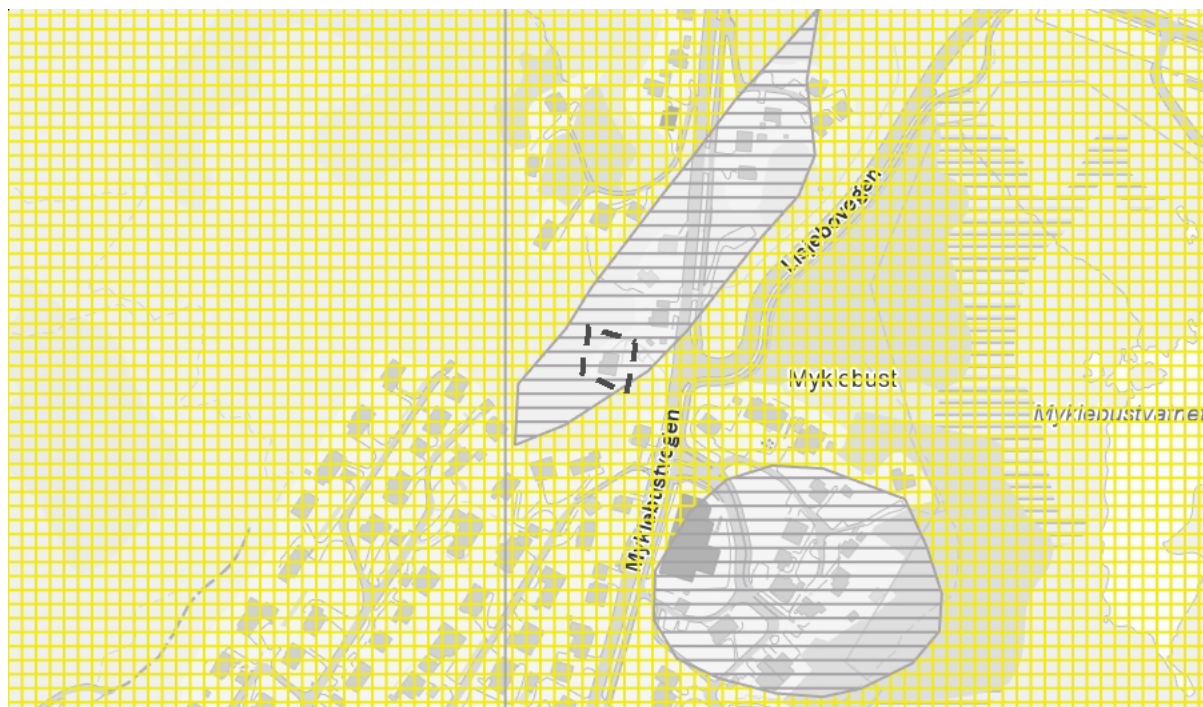

Tegnforklaring

	Usikker aktsomhet		Middels til lav aktsomhet		Høy aktsomhet		Særlig høy aktsomhet
--	-------------------	--	---------------------------	--	---------------	--	----------------------

Beskrivelse

Datasettet viser hvilke områder i Norge som trolig er mer radonutsatt enn andre. Datasettet er basert på geologi og inneluftsmålinger av radon. Inneluftsmålinger er fra Direktoratet for strålevern og atomsikkerhet (DSA) sine nasjonale database, og geologi er fra Norges geologiske undersøkelse (NGU) sine berggrunns- og løsmassedatabaser. Berggrunnsdata er av målestokk 1:250.000 og løsmassedata er av varierende målestokk, fra 1:50.000 til 1:1000.000. Inneluftsmålinger er brukt til å identifisere områder med forhøyd aktsomhet for radon. De er også brukt til å kjennetegne geologi i forhold til aktsomhet for radon, og denne kunnskapen er overført til områder hvor det finnes ingen eller få inneluftsmålinger. Der hvor et område er klassifisert som «høy aktsomhet» er det beregnet at minst 20% av boligene har radonkonsentrasjoner over 200 Bq/m³, med 70% statistisk sikkerhet. Der hvor et område er klassifisert som «middels til lav aktsomhet» er det beregnet at opp til 20% av boligene har radonkonsentrasjoner over 200 Bq/m³, med 70% statistisk sikkerhet. Der hvor det ikke er nok data, eller hvor det ikke er nok statistisk sikkerhet for å beregne aktsomhet for radon, er områder klassifisert som «usikker aktsomhet». Alunskifer er tilknyttet forhøyde radonkonsentrasjoner. Områder hvor det finnes alunskifer er klassifisert som «særlig høy aktsomhet». Med å overføre kunnskap fra områder med inneluftsmålinger til områder uten inneluftsmålinger, er det antatt at radonegenskaper av en geologitype er det samme i hele landet. I praksis kan det forventes noe variasjon i radonegenskaper i polygoner av den samme geologitypen. I tillegg kan det forventes variasjon i radonegenskaper innenfor et polygon.

Kilde: Norges geologiske undersøkelse (NGU)

Støysoner

Sist sjekket:	22.12.2025		
Støy fra veg	Ingen	Gul støysone	Rød støysone
Støy fra jernbane	Ingen	Gul støysone	Rød støysone
Støy fra lufthavn	Ingen	Gul støysone	Rød støysone
Støy fra skytefelt	Ingen	Gul støysone	Rød støysone

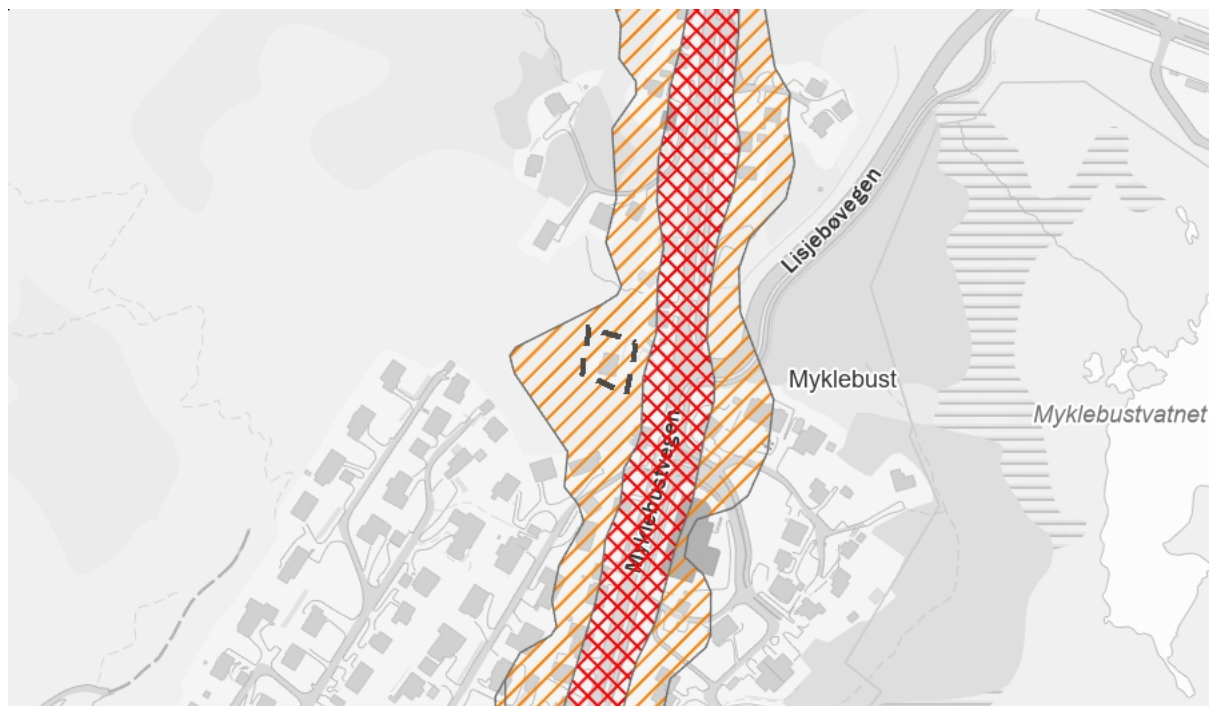

Tegnforklaring



Beskrivelse

Kartene gir en oversikt over simulerte støysoner fra veg, lufthavn, jernbane, skyte- og øvingsfelt. Datasettene er utarbeidet etter Retningslinje for behandling av støy i arealplanlegging (T-1442).

Datasettet for veg viser beregnet rød der gjennomsnittsstøy gjennom døgnet er større enn 65 desibell ($L_{den}>65dB$) og gul ($L_{den}>55dB$) støysone langs riks- og fylkesveg. Støyvarselkartene fra Statens vegvesen viser en prognosesituasjon 15–20 år fram i tid. Det vil si at trafikkvolum beregnet i årsdøgntrafikk (ADT), som er en av de viktigste parameterne i støyberegningssmodellen, er fremskrevet (basert på prognoser) til oppgitt beregningsår. Beregningshøyden er 4 meter. De viktigste parameterne er ADT, tungtrafikkandel og hastighet.

Datasettet for lufthavn gir opplysninger om støy i innflyvningssoner og støy ved bakken i tilknytning til flyplasser.

Datasettet for jernbane inneholder støysonekart for Bane NORs jernbanenett, og viser beregnet rød ($L_{den}>68 dB$) og gul ($L_{den}>58dB$) støysone.

Datasettet for skyte- og øvingsfelt angir rød sone for områder som er sterkt berørte av støy, der det frarådes å etablere støyfølsom bebyggelse. Gul sone angir områder som i noen grad er berørte av støy og der etablering av støyfølsom bebyggelse kan vurderes dersom det utføres støyreducerende tiltak. Nye støyberegninger skal gjøres hvert 5. år eller dersom det skjer forandringer i skytefeltet/skytebanen som påvirker støybildet.

Kilde: Avinor, Bane NOR, Statens Vegvesen, Forsvarsbygg

DEL 1

BRUK BLOKKBOKSTAVER

Undertegnede: _____

tlf. arbeid: _____

tlf. privat: _____

gir herved et bud stort kr _____

+ vanlige omkostninger (gjentas med bokstaver)

(dokumentavgift, tinglysingsgebyr, evt. forretningsførerhonorar og konsesjonsgebyr, jfr. salgsoppgaven).

For eiendommen

Eventuelle forbehold

Dersom overdragelsen er konsesjonspliktig, er det kjøperen som må søke konsesjon. Kjøperen vil være bundet selv om konsesjon ikke blir gitt. Hvilket det odelsrett på eiendommen, har kjøperen risikoen for om odelsretten blir benyttet. Undertegnede bekrefter å ha fått opplysninger om eiendommen gjennom prospekt/salgsoppgave for eiendommen fra eiendomsmeglerfirma

Undertegnede er kjent med at budet er bindende for meg/oss når det er kommet til medhjelpers kunnskap.

Nærværende bud er bindende for undertegnede til og med den _____ / _____ / _____

Såfremt rettens medhjelper innen utløpet av den ovennevnte fristen gir melding om at budet er blant dem medhjelperen vil anbefale overfor saksøkeren, er budet bindende i ytterligere 6 uker, regnet fra utløpet av fristen. Undertegnede er kjent med at eiendommen selges etter reglene i tvangsfullbyrdelsesloven om tvangssalg, og at Lov om avhending av fast eigeendom ikke gjelder ved tvangssalg. Undertegnede er kjent med at det ikke blir skrevet kjøpekontrakt, men at dette bud, dersom det blir stadfestet av Namsretten, er bestemmende for rettigheter og plikter. Undertegnede er kjent med at Namsrettens stadfestelse av budet kan påankes, at ankefristen er en måned regnet fra dato for Namsrettens stadfestelse, og at anke ikke medfører at forpliktelsene etter budet faller bort (med mindre stadfestelsen oppheves). Dersom Namsretten stadfester budet, gir undertegnede herved fullmakt til medhjelper:

(navn) til å begjære skjøte utstedt i undertegnedes navn og utlevert til seg.

Kjøpet vil bli finansiert slik:

Lån (oppgi navn på låneinstitusjon) referanse

Undertegnede gir med dette låneinstitusjon fullmakt til å utlevere de nødvendige opplysninger for bekreftelse på finansiering av bud.

_____ kr _____

_____ kr _____

_____ kr _____

Egenkapital: _____ kr _____

Egenkapitalen består av: _____

Undertegnede er klar over at det gjelder særlige regler ved Namsrettens tvangssalg og at noen av de sentrale punkter er inntatt i budskjema tvangssalg (del 2), som jeg har lest.

_____ den, _____ / _____ / 20_____

Budgivers signatur

DEL 2

BRUK BLOKKBOKSTAVER

Før du innleverer bud må nedenstående nøye gjennomgås:

Eiendommen selges i henhold til bestemmelsene i lov om tvangsfullbyrdelse. Tvangssalg ved medhjelper er et alternativ til å selge en eiendom på tvangsauksjon. At eiendommen tvangsselges innebærer at det er Namsretten, og ikke eier av eiendommen, som tar beslutningene i salgsprosessen.

Det fremgår ikke av annonsen at en eiendom tvangsselges, men det skal opplyses om dette i salgsoppgaven. Medhjelper innhenter og kontrollerer de samme opplysningene om eiendommen som man får som kjøper ved et frivillig salg. Opplysningene skal gis skriftlig av medhjelper før bindende avtale inngås. Dersom medhjelper av ulike årsaker ikke har klart å fremskaffe de lovbestemte opplysninger om eiendommen, skal det opplyses om grunnen til at de ikke er fremskaffet.

Vær nøye når du besiktiger eiendommen. Ta gjerne med en bygningskyndig. Det kan være fornuftig å få avholdt en tilstandsrapport. En slik tilstandsrapport er en gjennomgang av eiendommens bygningsmessige standard.

Hovedregelen er at en eiendom som kjøpes på tvangssalg overtas i den stand den befinner seg. Bestemmelsene i avhendingsloven gjelder ikke, hvilket innebærer at reklamasjonsmulighetene er begrenset. Kjøper kan ikke heve kjøpet, men kan kreve prisavslag i følgende tilfeller:

- eiendommen er ikke i samsvar med opplysninger om vesentlige forhold som medhjelper har gitt, eller
- medhjelper har forsømt å gi opplysninger om vesentlige forhold som denne måtte kjenne til og som kjøperen hadde grunn til å regne med å få, eller
- eiendommen er i vesentlig dårligere stand enn kjøperen hadde grunn til å regne med, og disse forhold kan antas å ha hatt innvirkning på kjøpet.

Oppnås det ikke enighet om prisavslag, må kjøper eventuelt gå til søksmål mot den eller de av kreditorene som har fått den del av kjøpesummen som det kreves prisavslag for.

Kjøpesummen må betales selv om det kreves prisavslag, men kjøper kan kreve at beløp tilsvarende det beløp det kreves prisavslag for ikke utbetales til kreditorene før saken er avgjort.

Namsretten kan avvise krav om tilbakeholdelse der Namsretten finner dette åpenbart grunnløst. Dersom hele eller deler av eiendommen er bortleid, overtar kjøper tidligere eiers rettigheter og forpliktelser.

I hovedsak skjer budgivingen på samme måte som ved et ordinært salg, men budgiver bør merke seg følgende:

- Medhjelper sender ikke inn bud til Namsretten fortløpende, men har plikt til å avvente dette inntil et bud som er tilnærmet markedspris innkommer.
- Det gjelder spesielle frister for bindingstiden for budet. Vanligvis er denne minimum 6 uker for fast eiendom og 3 uker for kjøp av andelsleiligheter. Fristen kan imidlertid settes ned til to uker i en del tilfeller. Rådfør deg med medhjelperen!
- Bud med finansieringsforbehold vil normalt ikke bli anbefalt stadfestet før finansieringen er ordnet.
- Det er ikke anledning til å ta forbehold om konsesjon eller odelsløsning, kjøper må selv ta risikoen for utfallet.

Medhjelper formidler kun bud mellom partene. Medhjelper kan ikke akseptere bud. Medhjelper forelegger budet for saksøkeren (vedkommende som har forlangt at eiendommen skal tvangsselges) og andre rettighetshavere. Medhjelper anbefaler saksøker å begjære et bud stadfestet.

Saksøker plikter ikke å rette seg etter medhjelpers anbefaling, og saksøker kan også trekke saken tilbake helt frem til budet er stadfestet av Namsretten. Dette kan f.eks. skje i tilfeller der saksøkte ordner opp i gjeldsforholdet før stadfestelse skjer.

Når Namsretten har stadfestet budet, har partene en måneds ankefrist på avgjørelsen. Budgiver må være oppmerksom på at selv om Namsretten stadfester et bud innen fristen, kan det ta noe tid å få Namsrettens meddelelse av stadfestelsen. Anken kan som hovedregel ikke begrunnes med innvendinger som ikke har vært fremsatt overfor Namsretten før kjennelsen ble avsagt. Det stadfestede budet er bindende for budgiveren selv om stadfestelsen påankes og det tar tid før anken blir avgjort. Blir stadfestelsen opphevet, er budgiveren fri.

Det er viktig å merke seg at det ikke opprettes kjøpekontrakt. Det er det stadfestede budet som trer i stedet for kontraktsdokumentet.

Det er spesielle regler for hvorledes oppgjøret skal foretas ved tvangssalg. Oppgjør skal skje pr en bestemt oppgjørsdag. Oppgjørsdagen er vanligvis tre måneder etter at medhjelperen har forelagt et bud for Namsretten for stadfestelse. Betaler ikke kjøper pr oppgjørsdag, påløper det renter i henhold til bestemmelsen i tvangsfullbyrdelsesloven § 11-27.

Er eiendommen fraflyttet, kan medhjelperen dersom kjøper ønsker det, tillate at overtagelse skjer før oppgjørsdato. Skal eiendommen overtas før oppgjørsdato må hele kjøpesummen betales av kjøper før innflytting kan skje. Eventuell innflytting før ankefristens utløp skjer på kjøpers risiko.

Dersom en anke ikke er avgjort før oppgjørsdagen inntreer, forskyves betalingsplikten. Kjøper må velge mellom å betale kjøpesummen pr oppgjørsdato eller betale renter i henhold til bestemmelsene i tvangsfullbyrdslovens § 11-27 frem til betalingsplikten inntreer.

Når kjøper er blitt eier, plikter saksøkte (tidligere eier) og hans husstand å fraflytte eiendommen. Flytter ikke saksøkte frivillig når kjøperen skal overta eiendommen, kan kjøper uten gebyr kreve utkastelse etter at kjøperen har innbetalt kjøpesummen. Kjøper blir ansvarlig for eventuelle sideutgifter f.eks. til bortkjøring og lagring av inventar. Begjæring om utkastelse kan sendes Namsmannen i det distrikt eiendommen er.

Når kjøper er blitt eier og stadfestelseskjennelsen er rettskraftig, vil Namsretten utstede skjøte som skal tinglyses på eiendommen. Vanligvis vil medhjelper forestå oppjøret, og i den forbindelse be om en fullmakt fra kjøperen til å motta skjøtet fra Namsretten for tinglysing.

Når tvangssalgsskjøtet tinglyses, blir samtlige pengeheftelser som forrige eier hadde på eiendommen, og som kjøperen ikke skal overta, slettet. Ved erverv av en andelsleilighet vil medhjelper sørge for at adkomstokumentene blir tiltransportert den nye eieren.

Ovenstående er basert på hovedreglene for tvangssalg ved medhjelper i tvangsfullbyrdsloven.

Fremstillingen er ikke uttømmende.

Bestemmelsene finnes i kap. 11 og kap. 12 i lov om tvangsfullbyrdelse av 26. juni 1992.

_____ den, _____ / _____ / 20 _____

Budgivers signatur