

# HALSEVEGEN 47

HÅVOLL - Velholdt og oppgradert bolig m/  
garasje. Fri og nydelig utsikt utover fjorden



Legal  
Egedomsmeikling



## VELKOMMEN TIL HALSEVEGEN 47

Eiendommen ligger i Halsevegen i et område med spredt boligbebyggelse. Relativt kort avstand til Ørsta sentrum med alle fasiliteter.



### FAKTA

**Adresse** Halsevegen 47,  
6152 ØRSTA  
**Prisantydning** Kr 3 650 000,-  
**Omkostninger** Kr 93 320,-  
**Totalpris** kr 3 743 320,-

**BRA/P-rom** 229/187kvm  
**Eierform** Eiet  
**Eiendomstype** Enebolig  
**Byggeår** 1978  
**Tomt** 1035 kvm eiet  
**Parkering** I garasje samt på egen tomt.

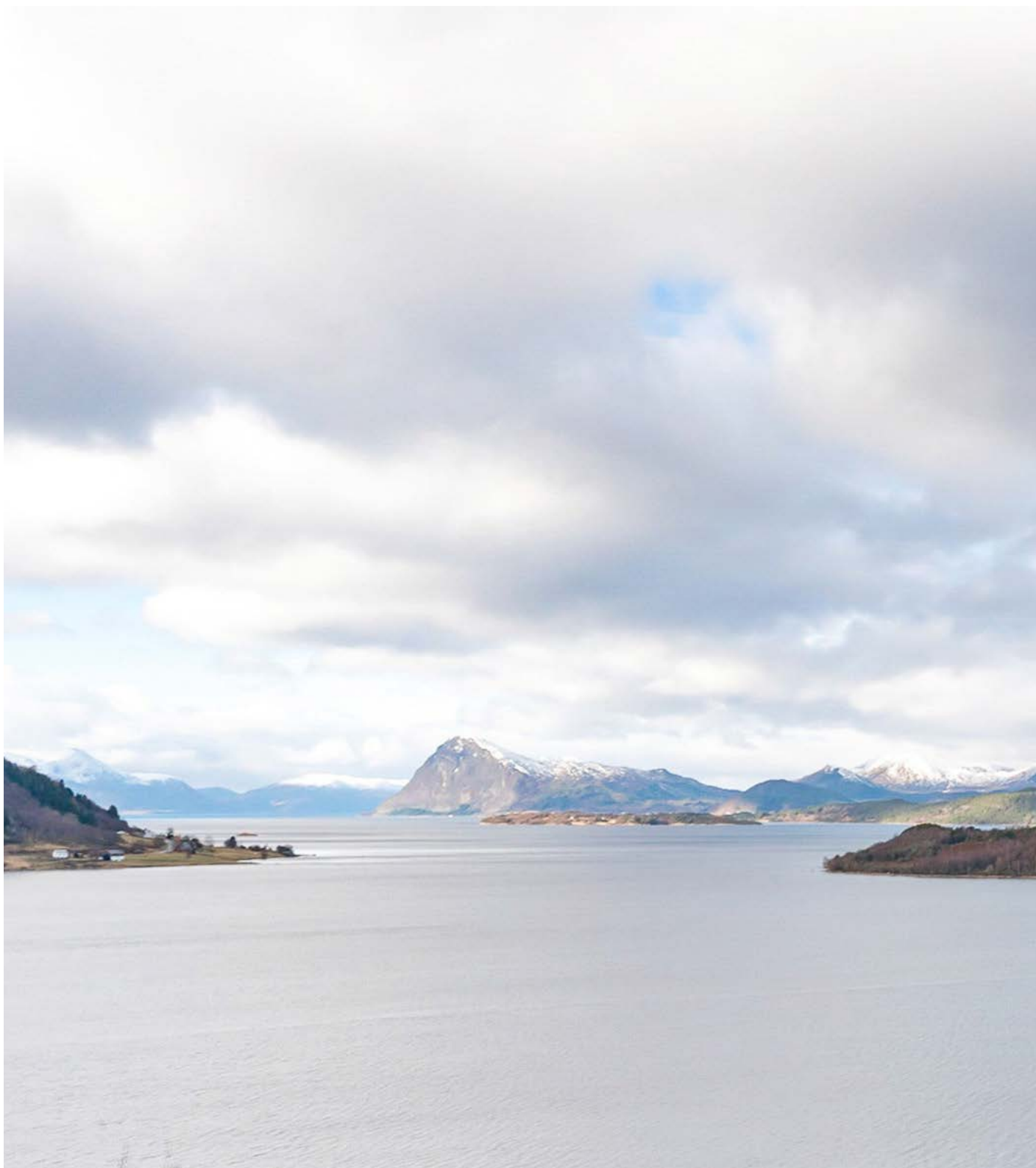

## **KONTAKT**

**Tommy Sylte**

Eiendomsmegler MNEF

Telefon: 982 39 657

Epost: [tommy@legaleigedom.no](mailto:tommy@legaleigedom.no)





# OM BOLIGEN

Velkommen til Halsevegen 47

Her finn du denne velholdte og flotte eneboligen over 2 plan beliggande meget fint til øvst i lite boligfelt på Håvoll.

Eigedomen er fint opparbeidd med plenareal, diverse beplantning, terrasser, trapper, garasje, m.m.

Fri og nydelig utsikt utover fjorden og den vakre naturen i kring

**PÅMELDINGSVISNING: Interessenter må melde seg på visning til megler**

## Oppdrag

01005724

## Eiendom

Halsevegen 47, 6152 ØRSTA

## Eiendomsbetegnelse

Gårdsnummer 6, bruksnummer 37 i Ørsta kommune.

## Eier

Torunn Sandvik Nupen

## Prisantydning

Kr 3 650 000,-

## Kjøpers omkostninger

Kr 93 320,-

Prisantydning kr 3 650 000,-

I tillegg kommer følgende gebyrer:

1) 2,5% dokumentavgift til staten kr 91 250,-

2) Tinglysingsgebyr skjøte kr. 1 035,-

3) Tinglysingsgebyr kr. 1035,-

4) Boligkjøperforsikring kr. 12 200,- (valgfridd)

Total kjøpesum inkl. gebyrer: Kr. 3 743 320,- (eks forsikring)

Vi gjør oppmerksom på følgende:

- Ovennevnte omkostninger er beregnet ut fra kjøpesum tilsvarende prisantydning. Det tas forbehold om økning i gebyrer.

## Total kjøpesum

Prisantydning 3 650 000,-

+ Totale omkostn. kr. 93 320,-

= sum kr. kr 3 743 320,-

## Takstmannens markedsverdi

Kr 3 600 000,-

## Boligtype

Enebolig

## Eierform

Eiet

## Innhold

Enebolig over 2 plan og inneholder følgende:

Underetasje:

Entré, hall m/trapp, kjellerstue, soverom, bad, vaskerom og 2 boder.

1.etasje:

Gang, hall m/trapp, stue, kjøkken, 3 soverom, bad og 2 boder.

Eneboligen har også garasje og utvendig bod.

Ovenstående informasjon er hentet fra tilstandsrapporten.

## Arealer

BRA 229kvm

P-rom 187kvm

Arealene er oppgitt av takstmannen på grunnlag av takstbransjens rettledning for arealmåling, senest revidert 2015. Av rettledningen fremgår det at også areal (unntatt boder) som ligger utenom selve bruksenheten skal inngå i BRA, og noen ganger også i P-Rom. Dette kan være beboelsesrom som ligger i kjeller, loftsrom, innglassede terrasser og garasjeplasser som f.eks. i følge seksjonering tilhører boenheten. Dette avviker fra veilederen til NS3940 fra 2012 og kan bety at areal inngår i oppgitt areal selv om eierrettigheten ikke er dokumentert. Hva som defineres som primærrom (P-ROM) eller sekundærrom (S-ROM) tar utgangspunkt i hvordan rommet er i bruk når eiendommen selges, selv om enkelte rom ikke er byggemeldt og godkjent til dagens bruk.

## Antall soverom

4

## Byggeår

Byggeår: 1978 i følge Ørsta kommune.

## Standard

INNVENDIG:

Innvendig er det gulv av parkett og laminat. Veggene har tapet og trepanel. Innvendige tak har trepanel. Oppholdsrom i kjeller ble pusset opp i 2019, skiftet gulv og veggplater. 1. etasjen har også blitt pusset opp på oppholdsrom, gulv har blitt skiftet og vegger og innvendig tak har blitt malt ifølge eier.

Etasjeskiller er av trebjelkelag. Gulv mot grunn av betong.

Boligen har leca pipe, vedovn og sotluke/feieluke.

Boligen har malt tretrapp. Innvendig har boligen furu fyllingsdører.

#### **KJØKKEN:**

Kjøkkenet har innredning med profilerte fronter. Benkeplaten er av laminat. Det er kjøll/fryseskap, oppvaskmaskin og komfyr. Innredning ble skiftet i 2007, ifølge eier. Det er kjøkkenventilator med avtrekk ut.

#### **VÅTROM:**

Bad 1. Etasjen

Aktuell byggeforskrift er tekniske forskrifter i perioden 1997-2010. Dokumentasjon: faktura. Bad som ble renoveret en del i 2016, ifølge eier. Ble samtidig skiftet til rør i rør. sluk er fra byggeår. Veggene har baderomsplater. Taket har panel. Gulvet er flislagt. Rommet har elektriske varmekabler. Lokalt fall mot sluk er målt til 15mm fra dørkarm til topp slukrist, resten av rommet har svakt fall mot sluk. Det er plastsluk og smøremembran med ukjent utførelse. To lag med membran ifølge eier. Rommet har innredning med nedfelt servant, toalett og dusjvegger/hjørne. Det er mekanisk avtrekk.

Bad underetasjen.

Aktuell byggeforskrift er tekniske forskrifter i perioden 1997-2010. Dokumentasjon: faktura. Bad som ble renoveret i 2016, ble skiftet til rør i rør samtidig. Veggene har baderomsplater. Taket har panel. Gulvet er flislagt. Rommet har elektriske varmekabler. Det er plastsluk og smøremembran med ukjent utførelse. Rommet har innredning med nedfelt servant, toalett og dusjvegger/hjørne. Det er mekanisk avtrekk.

Vaskerom

Aktuell byggeforskrift er byggeforskrifter fra før 1997. Dokumentasjon: ingen dokumentasjon. Eldre vaskekjeller fra byggeår. Betonggulv som er malt, lagt tgrefliser på gulv. Tapet på vegg og malt trepanel i innvendig tak. Opplegg for vaskemaskin og skyllevask i rommet. plastsluk og naturlig ventilering i rommet. Lokalt fall til sluk tilfredsstillende dagens krav, resten av rommet har varierende fall mot sluk.

Ovenstående informasjon er hentet fra tilstandsrapporten.

#### **Hvitevarer**

Dersom ikke annet er opplyst medfølger kun integrerte hvitevarer.

#### **Byggemåte**

Enebolig som ble oppført i 1978, boligen ble bygget på i 1. etasjen rundt 1990. . Boligen er i normal stand i forhold til alder.

Det har blitt gjort en del oppgraderinger de siste årene, det nevnes at begge bad ble renoveret i 2016 og det ble skiftet til rør i rør samme året.

Selv om boligen er noe pusset opp så er der en del det må påregnes kostnader for de neste årene. det nevnes at vaskerom er av eldre dato og har behov for oppgradering. En del beslag på taket med rustskader og det er observert en del fuktskjolder/sverting på kryploft.

Boligen er generelt oppført i gode og kjente konstruksjoner med den byggemåten som var vanlig ved oppføringstidspunktet.

#### **UTVENDIG:**

Taktekkingen er av pappshingel. Taket er besiktiget fra taknivå. Taktekking for tilbygg ble lagt i 1990, ifølge eier.

Takrenner og nedløp av aluminium/stål, ført ned i rør, men ukjent utførelse med tanke på tilkobling i grunnen.

Veggene har bindingsverkskonstruksjon fra byggeår. Fasade/kledning har stående bordkledning.

Valm-konstruksjon av W-takstoler og undertak av sponplate/tretro fra byggeår. Horisontal himling/tak mot kaldloft er isolert med mineralullmatter med papirbaksid. Takkonstruksjon for tilbygg er fra 1990. Ikke gulv på kryploftet så ikke mulig og undersøke hele kryploftet.

Bygningen har malte trevinduer med 2-lags glass. De fleste vinduer er fra byggeår, tilbygget har vinduer fra 1990. Bygningen har malt hovedytterdør, PVC balkongdør, skyvebalkongdør i PVC med innsatt glass og enkel kjellerdør i tre.

Altan i 1.etasjen med utgang fra stue og soverom. Av trebjelker med impregnert terrassebord. Rekkverk av tre i malt utførelse. drier av altan har takoverbygg. Ved inngangsdør er det tillaget en platting med impregnerte terrassebord.

Laget til en trapp i hagen, trapp er fra 2023, ifølge eier. Liten trapp fra altan til grunn. Tretrapp for platting ved inngangsdør.

#### TEKNISKE INSTALLASJONER:

Innvendige vannledninger er av plast (rør i rør). Det er besiktiget i rørskap. Ble skiftet til rør i rør i 2016, faktura til dokumentasjon. Det er avløpsrør av plast.

Boligen har naturlig ventilasjon. Montert vamepumpe i kjellerstue og istue i .etasjen. Den i 1.etasjen ble montert i 2017 og i underetasjen ble montert i 2019.

Varmtvannstanken er på ca 200 liter. Tank står i vaskekjeller. Elektrisk anlegg fra byggeår, elk kontroll for 3-4 år siden. Montert brannvarsler i boligen og der er brannslukningsapparat i underetasjen fra 2018.

#### TOMTEFORHOLD:

Det er ukjent byggegrunn. Bygningen har grunnmur i lettklinkerblokker. Det er stripefundamenter av betong under grunnmur. Forstøtningsmurer er av betong. Utvendige avløpsrør er av plast og utvendige vannledninger er av plast (PEL). Det er septiktank med overløp til grøft og privat brønn.

Ovenstående informasjon er hentet fra tilstandsrapporten.

#### Parkering

I garasje samt på egen tomt.

#### Etasje

2

#### Beliggenhet

Eiendommen ligger i Halsevegen i et område med spredt boligbebyggelse. Relativ kort avstand til Ørsta sentrum med alle fasiliteter.

#### Adkomst

Eiendommen har adkomst via nabo sin tomt fra offentlig vei/gate.

#### Grunnarealer

Boligtomt med flott utsikt over fjord og fjell, opparbeidet med plen, terrasse og noe beplantning.

Tomteareal: 1035 m<sup>2</sup>

Tomt/Eierform: Eiet tomt

#### Oppvarming

Varmekabler på bad i underetasjen og 1.etasje. Vedovn.

#### Energimerking

Energifarge Gul og bokstav E.

#### Energiklasse

Energiattesten er bekreftet og offisiell. Energiattesten i sin helhet er tilgjengelig i nedlastbar lenke på eiendommens side på finn.no.

#### Overtakelse

Etter avtale. Før på ønsket tidspunkt på budskjema.

#### Kommunale avgifter

Kr 4 006,-

Avgiften gjelder for 2023, gjelder for eieendomsskatt og feiing.

Prognose kommunale gebyrer fakturert på eiendommen inneværende år er på kr 4 242,-. Renovasjon til VØR kjem i tillegg på kr 4 024,- inkl. mva. for standard husholdningsabonnement for 2023. Dette iflg opplysninger ifrå VØR si heimeside.

Vi tek atterhald om endringer i offentlege gebyrer.

#### Tilbehør

Integrerte hvitevarer følger med boligen. Frittstående hvitevarer kan tas med av selger.

#### Diverse

LOVLIGHET

Enebolig:

Det foreligger godkjente og byggemeldte tegninger, men de stemmer ikke med dagens bruk. Nye tegninger fra når boligen ble påbygget. Boder og inngangsparti for tilbygg viser ikke på plantegning. Ikke markert navn for rom på plantegning for underetasjen. På tegninger fra byggeår er tidligere disponibelt areal kjellerstue i dag.

Bod:

Det foreligger ikke tegninger

Tegninger er ikke forelagt eller kontrollert av takstmann.

Garasje:

Det foreligger ikke tegninger.

Tegninger er ikke forelagt eller kontrollert av takstmann.

BYGNINGSSAKKYNDIGES KOMMENTAR TIL AREALOPPMÅLING

Enebolig:

Angitte arealer er beregnet fra mottatte tegninger og kontrollmålt.

S-rom for boligen er boder i boligen.

BRA-e for boligen er utvendig boder i 1.etasjen.

Åpent areal for boligen er markterrasse i 1.etasjen og altan.



Kryploft for eldste del av boligen har lav takhøyde, ikke målbart areal. Loft for tilbygg har nok takhøyde til og være målbart areal, men det loftet har ikke skikkelig gulv, blir derfor ikke regnet som målbart areal.

Bod:

Oppgitt areal er oppmålt av takstingeniør under befaring.

Garasje:

Oppgitt areal er oppmålt av takstingeniør under befaring. Åpent areal for bygget er takterrasse for garasjen.

OPPSUMMERING AV AVVIK:

TG3 (STORE ELLER ALVORLIGE AVVIK):

- Utvendig > Nedløp og beslag
- Utvendig > Vinduer
- Utvendig > Utvendige trapper
- Våtrom > Underetasje > Vaskerom > Generell
- Tomteforhold > Forstøtningsmurer

TG2 (AVVIK SOM KAN KREVE TILTAK):

- Utvendig > Veggkonstruksjon
- Utvendig > Takkonstruksjon/Loft
- Utvendig > Dører
- Utvendig > Balkonger, terrasser og rom under balkonger
- Innvendig > Pipe og ildsted
- Innvendig > Innvendige trapper
- Innvendig > Innvendige dører
- Våtrom > Underetasje > Bad > Overflater Gulv
- Våtrom > 1. Etasje > Bad > Overflater vegger og himling
- Våtrom > 1. Etasje > Bad > Sluk, membran og tettesjikt
- Våtrom > 1. Etasje > Bad > Sanitærutstyr og innredning
- Tekniske installasjoner > Avløpsrør
- Tomteforhold > Drenering
- Tomteforhold > Grunnmur og fundamenter
- Tomteforhold > Terrenghold

TG2 (AVVIK SOM IKKE KREVER UMIDDELBARE TILTAK):

- Utvendig > Taktekking
- Innvendig > Overflater
- Innvendig > Etasjeskille/gulv mot grunn
- Innvendig > Radon
- Våtrom > Underetasje > Bad > Overflater vegger og himling
- Våtrom > Underetasje > Bad > Sluk, membran og tettesjikt
- Våtrom > Underetasje > Vaskerom > Tilliggende konstruksjoner våtrom

- Våtrom > 1. Etasje > Bad > Overflater Gulv
- Kjøkken > 1. Etasje > Kjøkken > Overflater og innredning
- Tomteforhold > Utvendige vann- og avløpsledninger

KONSTRUKSJON SOM IKKE ER UNDERSØKT

- Tekniske installasjoner > Varmtvannstank

For ytterligere informasjon ber vi deg foreta en grundig gjennomgang av takstrapport samt selgers egenerklæring som følger vedlagt. Disse inneholder informasjon av vesentlig betydning for eiendommen. Vi oppfordrer alle interessenter til å foreta en grundig gjennomgang av boligen/eiendommen, gjerne sammen med teknisk fagkyndig.

### Tinglyste heftelser og rettigheter

På eiendommen er det tinglyst følgende heftelser og rettigheter som følger eiendommens matrikkel ved overskjøting til ny hjemmelshaver:

10.05.1978 - Dokumentnr: 2122 - Registrering av grunn  
Denne matrikkelenhet opprettet fra:  
Knr:1520 Gnr:6 Bnr:1

Eiendommen sin adkomstvei går over tomten til nabo. Parkeringsareal for eiendommen ligger også på en annen tomt. De aktuelle tomtene tilhører familie så vi vil anbefale og få tinglyst veirett og parkeringsrett før et eventuelt salg. Garasjen for eiendommen ligger også noe på nabo tomt. Boligen til 47 vart påbygd i 1990 som hadde egen veg. Då Halsevegen 45 vart bygd i 1994, vart grunneiere enige om felles tilkomst. Som erstatning av å miste veg, vart det bygd garasje og en kort gangveg til tomta.

Informasjon om avløp mottatt fra Halsevegen 45: Når det gjeld avløp frå Halsevegen 47 er det kobla sammen med Halsevegen 45. Dette er i dag ikke godkjent fordi Halsevegen 47 ikke har eigen drens kum, men kobla drens i kloakken. Derfor er både HV 45 og HV 47 ikke godkjent.

Informasjon fra eier: Halsevegen 47 vart bygd I 1978, der vi måtte ha 3 drens/ kloakk tankar for å få tomta godkjent med avløp til ur. Byggefeltet vart bygd i 1991 og Halsevegen 47 måtte då koble seg på felles anlegg av drens/ kloakk til stor tank ved sjøen der utløpet går til djupne. Ørsta kommune har godkjent denne, og har ansvar for tømning.

### Vei, vann, avløp

Eiendommen har adkomst via nabo sin tomt fra

offentlig vei/gate.

Eiendommen har vannforsyning fra egen brønn på eiendommen eller i området.

Eiendommen har avløp via septiktank, byggefeltet har felles tank. kommunen tømmer tanker annet hvert år ca.

### **Ferdigattest/midlertidig brukstillatelse**

Det foreligger midlertidig brukstillatelse for einebustad den 17.08.1979.

Det foreligger byggegodkjente tegninger den 10.02.1978 og 14.02.1990.

Før 1965 var det ikke vanlig praksis å utstede midlertidig brukstillatelse eller ferdigattest for bygninger i Norge. Disse dokumentene, som bekrefter at et bygg er ferdigstilt i henhold til gjeldende regler og forskrifter, ble ikke formelt innført før etter denne datoen. Dette betyr at mange eldre bygninger, spesielt de som ble oppført før 1965, ikke har slike tillatelser eller attester som bekrefter deres byggestatus på samme måte som moderne konstruksjoner.

### **Offentlige planer/regulering/konsesjonsplikt**

Bustaden omfattes av Kommunedelplan for Ørsta sentrum og Hovdebygda, datert 16.06.2015.

### **Takst utført av**

Oddvar Engjaberg

### **Innbo og løsøre**

Viser til liste om innbo og løsøre som ligg ved prospektet.

### **Sammendrag av selgers egenerklæring**

Selger har tegnet boligselgerforsikring.

Følgende punkt har blitt kommentert i egenerklæringsskjemaet:

1. Kjenner du til om det er/har vært feil tilknyttet våtrommene, f.eks. sprekker, lekkasje, råte, lukt eller soppkader?

- Ja, Lekkasje gamle kopar rør, bytta ut og la inn rør i rør i 2016.

2. Kjenner du til om det er utført arbeid på bad/våtrom?

- Ja, kun av ufaglært/egeninnsats/dugnad. Etter avtale med takstmann frå Ose ingeniør as Ørsta vart det skifta veggplater, isolasjon, takpanel.

2.1. Ble tettesjikt/membran/sluk oppgradert/fornyet?

- Ja, 2016 vart det lagt nye varmekabler, av ØB Rør ,membran ( 2 lag ),nye fliser på bad.

4. Kjenner du til feil eller om har vært utført arbeid/kontroll på vann/avløp?

- Ja, av faglært og ufaglært/egeninnsats/dugnad. Byggefeltet er privat med 9 boliger der vi har felles brønn og kloakk. Kontroll blir tatt av Ørsta kommune. I 2024 kjem her nytt boligfelt, og då skal alle påknyttast kommunalt. Arbeid utført av ØB Rør.

6. Kjenner du til om det er/har vært utettheter i terrasse/garasje/tak/fasade?

- Ja, Lekkasje ved lufteventil bad på hustaket. Dette er midlertidig tetta. Hatt takstmann frå Ose ingeniør Ørsta 27.02.2024 som har tatt tilstandsrapporten.

7. Kjenner du til om det er/har vært problemer med ildsted/skorstein/pipe f.eks. dårlig trekk, sprekker, pålegg, fyringsforbud eller lignende?

- Ja, Litt problem med dårleg trekk, og forslag frå feiar frå Ørsta kommune om å montere trekk vifte på pipa med positivt resultat.

9. Kjenner du til om det er/har vært sopp/råteskader/insekter/skadedyr på eiendommen som rotter, mus, maur eller lignende?

- Ja, litt plaga med mus i hus og gjort div tiltak.

11. Kjenner du til om det er/har vært utført arbeid på el-anlegget eller andre installasjoner (f.eks. oljetank, sentralfyr, ventilasjon)?

- Ja, kun av faglært. El anlegget er frå byggeår i 1979. El kontroll i 2020 og la inn ny kurs i kjeller av Nordvest Elektro i 2020. Arbeid utført av Ørsta Elektriske AS.

12. Kjenner du til om det er utført kontroll av el-anlegget og/eller andre installasjoner (f.eks. oljetank, sentralfyr, ventilasjon)?

- Ja, vart tatt kontroll av el-anlegget i 2020.

16. Kjenner du til om det har vært utført arbeid på terrasse/garasje/tak/fasade?

- Ja, kun ufaglært/egeninnsats/dugnad. Skifta ny bordkledning fasade og nytt terrasse rekkverk i 2018.

23. Kjenner du til om det foreligger skaderapporter/tilstandsvurderinger eller utførte målinger?

- Ja, Vannlekkasje frå gamle kopar rør i 2016 og rapportert til Storebrand Forsikring. Skaderapport/takst av Ose ingeniør as. Og tilstands rapport 27.02.2024.

24. Er det andre forhold av betydning ved eiendommen som kan være relevant for kjøper å vite om (f.eks. rasfare, tinglyste forhold eller private

avtaler)?

- Har felles veg til garasje med nabo.

### **Meglernes vederlag**

Fast provisjon kr 40 000,-

Markedsføring kr 13 900,-

Salgstilrettelegging kr 9 900,-

Oppgjørsgebyr kr 6 500,-

Visning kr 1 900,-

Salgsgaranti: Solgt eller Gratis.

Dersom Oppdraget utløper eller blir tilbakekalt av Oppdragsgiver uten at salg er kommet i stand, betaler oppdragsgiver ingenting til Megler. Det einaste ein må betale for, og som blir fakturert ved markedsføringstidspunktet, er salgstilrettelegging. Oppdragsgiver betaler bare hvis det blir salg.

### **Lovanvendelse**

Eigedomen vert seld etter reglane i avhendingslova.

Eigedomen skal overleverast kjøparen i tråd med det som er avtalt. Det er viktig at kjøparen set seg grundig inn i alle salgsdokumenta, inkludert salgsoppgåva, tilstandsrapporten og seljarens egenerklæring. Kjøparen vert rekna som kjend med forhold som er tydeleg skildra i salgsdokumenta. Forhold som er skildra i salgsdokumenta kan ikkje påberopast som manglar. Dette gjeld uavhengig av om kjøparen har lese dokumenta. Alle interessentar oppmodast om å undersøkje eigedomen nøye, gjerne saman med fagkyndig før det blir gjeve bud. Kjøparen som vel å kjøpe usett, kan ikkje gjere gjeldande som manglar noko han burde ha blitt kjend med ved undersøkinga. Dersom det er behov for avklaringar, tilrår vi at kjøparen rådfører seg med eigedomsmeklar eller ein bygningsfagkyndig før det blir lagt inn bud.

Dersom eigedomen ikkje er i samsvar med det kjøparen må kunne forvente ut frå alder, type og synleg tilstand, kan det være ei mangel. Det same gjeld dersom det er halde tilbake eller gjeve uriktige opplysningar om eigedomen. Dette gjeld likevel berre dersom ein kan gå ut frå at det påverka avtalen at opplysninga ikkje vart gjeven eller at feil opplysningar ikkje vart retta i tide på ein tydeleg måte. Ein bustad som har vore brukt ei viss tid, har vanlegvis vore utsett for slitasje, og skader kan ha oppstått. Slik bruksslitasje må kjøparen rekne med, og det kan avdekkes enkelte forhold etter overtakinga som nødvendiggjer utbetringar. Normal slitasje og skader som nødvendiggjer utbetring, er innanfor det kjøparen må forvente og vil ikkje utgjere ei mangel.

Bustaden kan ha ei mangel dersom det er avvik mellom opplyst og faktisk areal, forutsett at avviket er

på 2 % eller meir og minimum 1 kvm. Dersom eigedomen har eit mindre grunnareal (tomt) enn kjøparen har rekna med, er det likevel ikkje ei mangel dersom arealet ikkje er vesentleg mindre enn det som framkommer av salgsdokumenta, jf. avhl-3-3. Ved berekning av eventuelt prisavslag eller erstatning må kjøparen sjølv dekke tap/kostnader opp til eit beløp på kr 10 000 (egenandel). Dersom kjøparen ikkje er forbrukar, vert eigedomen selt "som den er", og seljaren sitt ansvar er då avgrensa jf. avhl. § 3-9, 1. ledd 2. pkt. Avhendingslova § 3-3 (2) fråvikast, og om ein innendørs arealsvikt karakteriserast som ei mangel vert vurdert etter avhendingslova § 3-8. Informasjon om kjøparen si undersøkelsesplikt, inkludert oppmodinga om å undersøkje eigedomen nøye, gjeld også for kjøparar som ikkje vert rekna som forbrukarar. Med forbrukarkjøpar vert meint kjøp av eigedom når kjøparen er ein fysisk person som ikkje hovudsakleg handlar som ledd i næringsverksemd.

### **Betalingsbetingelser**

Det vert teke forbehold om endringar i offentlege gebyr.

Kjøpesummen samt omkostnadene skal betalast inn seinast ved overtagelsesdatoen. Kjøparen er sjølv ansvarleg for at alle innbetalingar er motteke av meglerforetaket til avtalt tid, og må sjølv sikre at eventuell bankforbindelse er informert om dette. Innbetaling av kjøpesummen skal skje frå kjøparens konto i norsk finansinstitusjon.

### **Hvitvaskingsreglene**

Eiendomsmeklarar er underlagt lov om kvitvasking og er forplikta til å rapportere til Økokrim om mistenkelege transaksjonar. Lov om kvitvasking inneheld også strenge reglar om kontroll av legitimasjon frå alle partar i handelen, inkludert seljar, kjøpar og fullmektigar for desse.

### **Personopplysningsloven**

I samsvar med personopplysningslova gjer vi merksam på at interessentar kan bli registrerte for vidare oppfølging.

### **Eiendomsmegler MNEF**

Tommy Sylte

tlf: 982 39 657

tommy@legaleigedom.no

### **Legal Eigedomsmekling**

Vikegata 9

6150 Ørsta

Org.nr.: 924 622 083

## **Salgsoppgave dato**

20.03.2024

Kontakt oss gjerne ved ønske om ytterligere informasjon.

## **Boligselgerforsikring**

Selger har tegnet boligselgerforsikring.

## **Boligkjøperforsikring**

Vedlagt i salgsoppgåva følger informasjon om Boligkjøperforsikring Pluss og Boligkjøperforsikring frå HELP Forsikring AS. Boligkjøperforsikring er ein rettshjelpsforsikring som gir tryggleik og profesjonell juridisk hjelp dersom det oppdagas uventa feil eller manglar ved bustaden dei neste fem åra.

Boligkjøperforsikring Pluss har same dekning som boligkjøperforsikring + fullverdig advokathjelp på viktige rettsområde i privatlivet. Les meir om begge forsikringane i vedlagde materiell eller på [help.no](http://help.no).

## **Informasjon om budgivning**

Det første budet skal leggjast inn skriftleg på eit budskjema, underskrive av budgjevar og vedlagt kopi av legitimasjon. Budskjemaet ligg vedlagt prospektet. Alternativt kan ein leggje inn bud elektronisk ved å bruke "Gi bud"-knappen i nettannonsen, der budgjevaren må legitimere seg med BankID. Senare bud kan leggjast inn per e-post eller SMS til megler. Megler skal så snart som mogleg stadfeste skriftleg overfor budgjevar at budet er motteke. Bud som ikkje er skriftlege, eller som har kortare akseptfrist enn til kl. 12.00 første virkedag etter siste annonserte visning, vil ikkje bli formidla til seljaren. Eit bud er bindande for budgjevaren fram til oppgjeven akseptfrist. Seljaren står fritt til å avvise eller akseptere kvart einskild bud. Seljaren må skriftleg akseptere budet før budaksept kan formidlast til budgjevaren. Kopi av budjournal skal gjevast til kjøpar og seljar utan ugrunna opphald etter at handelen er kome i stand. Alle som har lagt inn bud på eigedomen kan krevje kopi av budjournalen i anonymisert form etter at budrunden er avslutta. For øvrig visast det til "Forbrukarinformasjon om budgjeving" som er inkludert i salgsoppgåva.

































# Tilstandsrapport

📍 Halsevegen 47, 6152 ØRSTA

📖 ØRSTA kommune

# gnr. 6, bnr. 37

## Markedsverdi

**3 600 000**

Areal (BRA): Enebolig 207 m<sup>2</sup>, Bod 4 m<sup>2</sup>, Garasje 18 m<sup>2</sup>



Befaringsdato: 27.02.2024

Rapportdato: 15.03.2024

Oppdragsnr.: 20753-1320

Referansenummer: KQ1175

Autorisert foretak: Ose AS

Sertifisert Takstingeniør: Oddvar Engjåberg

Vår ref: TBV-24-26



 **OSE**  
Råd som realiserer visjoner

PLAN OG ARKITEKTUR  
BYGGESAK OG UAVHENGIG KONTROLL  
BYGGETEKNIKK OG PROSJEKTSTYRING  
TAKST



Norsk takst



Rapporten kan brukes i inntil ett år etter befæringsdatoen, og kan ikke gjenbrukes ved flere boligsalg i denne perioden. For eiendomsoverdragelser fra 1.1.2024, må selger sørge for at areal i rapporten er oppdatert og følger ny bransjestandard for areal. Skjer det endringer, oppstår skader også videre på boligen, bør du som selger be om oppdatert rapport.

## Norsk takst

Norsk takst er bransjeorganisasjonen for landets bygningssakkyndige og takstforetak, med om lag 1400 sertifiserte medlemmer fordelt på omtrent 1000 bedrifter. I boligomsetningen regnes takstrapportene som et helt avgjørende element i den informasjonen som gjøres tilgjengelig for kjøper. Årlig leverer medlemmene rundt 120.000 slike takster. Det gir unik oversikt over norske boliger, og bidrar til at alle oppdrag kan utføres med utgangspunkt i erfaringsbasert kvalitet.



Det stilles høye krav til utdanning, sertifisering og yrkesetikk. Norsk takst er opptatt av at boligomsetningen skal være trygg, og legger vekt på å opptre uavhengig av andre bransjeaktører. Bygningssakkyndige fakturerer sine tjenester uten hensyn til hvilken pris som oppnås, og skal heller ikke på annen måte ha noen egeninteresse knyttet til handelen.

Uavhengighet og god fagkunnskap har over tid bygget troverdighet og tillit. Både selger og kjøper skal kunne stole på bygningssakkyndiges vurderinger. For tilfeller der det likevel skulle oppstå misnøye med utført arbeid, har vi sammen med Forbrukerrådet etablert en klagenemnd.

Norsk takst har en sentral rolle i utviklingen av norske standarder, regler og profesjonsprinsipper, og representerer bransjen i alle relevante internasjonale fora. Dette sikrer at norske bygningssakkyndige tidlig kan tilpasse seg krav og bransjetrender fra utlandet, samtidig som takseringsfaget får en norsk stemme på verdensbasis. Organisasjonen bidrar i næringspolitisk sammenheng, og har vært en pådriver for å sikre at lover og regler gir trygghet for forbrukerne i boligomsetningen.

## OSE AS

Kompetanse, erfaring og habilitet er viktige eigenskapar for takstmenn i OSE AS. Formell fagutdanning, etterutdanning og sertifisering gir høg grad av kompetanse. Våre takstmenn har sivilingeniør-, ingeniør-, sivilagronom-, jordskifte kandidat-, tekniker- og byggmeisterutdanning, og er sertifisert av Norsk takst. Vi gir deg ei trygg vurdering av verdiane dine innan fast eigedom.

Taksering av fast eigedom handlar om verdsetting av mellom anna tomter, bygningar og opparbeidde anlegg i samband med kjøp og sal, finansiering, tilstands- og skadevurdering.

Vi dekker alle område innanfor bustad, næring og landbruk og utfører alle typar verddivurderingar og taksering innan verdi- og lånetaksering, tilstandsvurdering, reklamasjonsvurdering, skade, naturskade, skadeskjønn, byggelånskontroll og uavhengig kontroll (UK).

I tillegg til vår kompetanse, samarbeider vi nært med våre kollegaer med kompetanse og erfaring på arealplanlegging, byggesak, prosjektering, byggeteknikk og prosjektstyring.



### Rapportansvarlig

Oddvar Engjåberg

Uavhengig Takstingeniør

oddvar@oseing.no

456 13 947



# Dette trenger du å vite om tilstandsrapporten



## Hva er en tilstandsrapport?

En tilstandsrapport beskriver synlige skader/avvik eller tegn på skader/avvik på boligen. Rapporten fremhever vanligvis ikke positive egenskaper ved boligen.



## Hva vurderer en bygningsakkyndig?

Den bygningsakkyndige vurderer boligen ut fra hva man kan forvente av en bygning av samme alder og type. Vurderingen gjøres som regel mot hvordan det var vanlig å bygge og regler som gjaldt da boligen ble oppført (søknadstidspunktet). Forhold som er vanlige for bygningens alder, slik som slitasje etter normal bruk regnes ikke som avvik.



## Hva inneholder tilstandsrapporten?

Den bygningsakkyndige undersøker rom og bygningsdeler slik det kommer frem av [Forskrift til avhendingsloven](#). Tilstandsrapporten inneholder bare avvik som den bygningsakkyndige kan se eller kontrollere med enkle hjelpemidler. Det gjøres ikke nærmere undersøkelser slik som åpning av vegger eller andre bygningsdeler. I vegg mot våtrom og rom under terreng kan det borres et hull for å gjøre enkle undersøkelser slik som fuktsøk.

## Når du kjøper en brukt bolig

Når du kjøper en brukt bolig, er det viktig å være oppmerksom på at dette ikke kan sammenlignes med å kjøpe en ny bolig. Måten boligen ble bygget på kan være annerledes enn i dag. Bygninger svekkes over tid, og utsettes for slitasje blant annet på grunn av bruk og vær og vind. Mange boliger fornyes helt eller delvis, noen i flere omganger, eller det oppføres tilbygg. Særlig for boliger som er pusset opp eller endret, er det viktig å merke seg at fornyelse av overflater ikke nødvendigvis betyr at bygningsdeler under er forbedret.

## Vurdering mot byggeår

Den bygningsakkyndige vil vurdere boligen mot hvordan det var vanlig å bygge og regler som gjaldt da bygningen ble oppført (søknadstidspunktet). Den bygningsakkyndige ser etter avvik som har betydning for og som reduserer boligens funksjon og verdi, og som kommer frem av Forskrift til avhendingslova. Noen rom og bygningsdeler slik som bad og vaskerom, og forhold som gjelder sikkerhet mot brann, rekkverk og trapper osv., vil den bygningsakkyndige vurdere mot dagens regelverk. Etter dagens regelverk vil disse kunne få en tilstandsgrad 2 eller 3 uten at det nødvendigvis er krav om at avviket må utbedres.

## Tilstandsrapporten beskriver ikke hele boligen

**BYGNINGSSAKKYNDIGE SER FOR EKSEMPEL IKKE PÅ (MED MINDRE BYGNINGSDELEN ER NEVNT I RAPPORTEN)**

- vanlig slitasje og normal vedlikeholdstilstand
- bagatellmessige forhold som ikke påvirker bygningens bruk eller verdi vesentlig
- etasjeskillere
- tilleggsbygg slik som garasje, bod, anneks, naust også videre
- utvendige trapper
- støttemurer
- skjulte installasjoner
- installasjoner utenfor bygningen
- full funksjonstesting av el- og VVS-installasjoner
- geologiske forhold og bygningens plassering på grunnen
- bygningens planløsning
- bygningens innredning
- løsøre slik som hvitevarer
- utendørs svømmebasseng og pumpeanlegg
- bygningens estetikk og arkitektur
- bygningens lovlighet (bortsett fra bruksendringer, brannceller og forhold som åpenbart kan påvirke helse, miljø og sikkerhet)
- fellesarealer (med mindre boligeier har vedlikeholdsplikt for fellesarealer og dette er kjent for bygningsakkyndig, eller fellesarealet har en særlig tilknytning til boligen).

© iVerdi 2023 © Norsk takst 2023

Malen til denne rapporten, inkludert standardtekstene fra Norsk takst, er vernet etter åndsverkloven og kan kun benyttes av medlemsforetakene i Norsk takst og av takstingeniører som er sertifisert i slikt foretak, samt av kunder hos iVerdi og studenter hos NEAK. For andre aktører er eksemplarframstilling av malen og standardtekster, som utskrift og annen kopiering til bruk som grunnlag for tilsvarende rapporter, bare tillatt når det er hjemlet i lov (kopiering til privat bruk, sitat o.l.) eller avtale med Norsk Takst ([Forside](#)) eller iVerdi ([Hjem-iVerdi](#)).

Utnyttelse i strid med lov eller avtale kan medføre erstatnings- og straffansvar.

# Dette trenger du å vite om tilstandsrapporten

## Tilstanden vurderes med ulike tilstandsgrader

Tilstanden gir uttrykk for en gitt forventet tilstand, blant annet vurdert ut fra alder og normal bruk. Ved Tilstandsgrad 0 (TG0) og Tilstandsgrad 1 (TG1) gir den bygningssakkyndige normalt ingen begrunnelse for valg av tilstandsgrad. Grunnen er at bygningen eller bygningsdelen da bare har normal slitasje. Ved skjulte konstruksjoner kan alder alene avgjøre tilstandsgrad. Når bygningssakkyndige anbefaler tiltak, for eksempel utbedringer, må brukeren av rapporten vurdere om tiltakene er nødvendige og lønnsomme.

Når den bygningssakkyndige velger tilstandsgrad, baseres vurderingen på faste kriterier som følger av gjeldende bransjestandard for Teknisk tilstandsanalyse ved omsetning av bolig og Forskrift til avhendingslova.



### TILSTANDSGRAD 0, TG0: INGEN AVVIK

Bygningsdelen skal være tilnærmet ny, ikke vise tegn på slitasje og det skal være lagt frem dokumentasjon på faglig god utførelse. Det er ingen merknader til delen.



### TILSTANDSGRAD 1, TG1: MINDRE AVVIK

Bygningsdelen skal bare ha normal slitasje, og straktiltak skal ikke anses som nødvendig. Graden kan også brukes når delen er ny, men der dokumentasjon på faglig god utførelse mangler.



### TILSTANDSGRAD 2, TG2: VESENTLIGE AVVIK OG MINDRE AVVIK SOM ETTER NS 3600 GIR TG 2

Bygningsdelen skal enten ha feil utførelse, en skade eller symptomer på skade, sterk slitasje eller nedsatt funksjon. Graden gis når bygningsdelen trenger vedlikehold eller tiltak i nær fremtid. Graden skal også brukes når delen er gammel og det er grunn til å varsle om faren for skader på grunn av alderen, eller når det er grunn til å overvåke delen spesielt på grunn av fare for større skader eller følgeskader.

Ved avvik som ikke krever umiddelbare tiltak (ingen umiddelbar kostnad) så blir TG2 markert med en lysere farge.



### TILSTANDSGRAD 3, TG3: STORE ELLER ALVORLIGE AVVIK

Denne tilstandsgraden brukes ved kraftige tegn på forhold som man må regne med trenger utbedring straks eller innen kort tid. Det er påvist funksjonssvikt eller sammenbrudd.



### IKKE UNDERSØKT/IKKE TILGJENGELIG FOR UNDERSØKELSE

Det kan være avvik/skader som ikke er avdekket.

## Hva er et anslag på utbedringskostnad?

Hva det vil koste å utbedre rom eller bygningsdeler, er et forsiktig anslag basert på nåværende kvalitet, registrert avvik og angitte tiltak i rapporten. Anslaget er gitt på generelt grunnlag og må ikke forveksles med et pristilbud fra en håndverker. Det kan foreligge avvik og tiltak som ikke kommer frem av rapporten.

Utbedringskostnad avhenger blant annet av personlige valg av og markedspris på materialer og tjenesteyter.

I rapporten skal det settes anslag for utbedringskostnad for TG3, og slikt anslag kan også gis ved TG2.



Ingen umiddelbare kostnader



Tiltak under kr 10 000



Tiltak mellom kr 10 000 - 50 000



Tiltak mellom kr 50 000 - 100 000



Tiltak mellom kr 100 000 - 300 000



Tiltak over kr 300 000

## Beskrivelse av eiendommen

Enebolig som ble oppført i 1978, boligen ble bygget på i 1. etasjen rundt 1990. Boligen er i normal stand i forhold til alder.

Det har blitt gjort en del oppgraderinger de siste årene, det nevnes at begge bad ble renoveret i 2016 og det ble skiftet til rør i rør samme året.

Selv om boligen er noe pusset opp så er der en del det må påregnes kostnader for de neste årene. det nevnes at vaskerom er av eldre dato og har behov for oppgradering. En del beslag på taket med rustskader og det er observert en del fuktskjolder/sverting på kryploft.

Boligen er generelt oppført i gode og kjente konstruksjoner med den byggemåten som var vanlig ved oppføringstidspunktet.

Det ble funnet avvik med TG2 som vil kreve tiltak, jfr. konstruksjoner med TG2.

Det ble påvist svikt eller TG3 på denne boligen, jfr. konstruksjoner med TG3

Taksten er basert på undertegnede takstmanns besiktigelse, fremlagt dokumentasjon, gitt i forbindelse med besiktigelsen. Angitte arealer er beregnet fra egen oppmåling.

### Enebolig - Byggeår: 1978

#### UTVENDIG

[Gå til side](#)

Taktekkingen er av pappshingel. Taket er besiktiget fra taknivå. Taktekking for tilbygg ble lagt i 1990, ifølge eier.

Takrenner og nedløp av aluminium/stål, ført ned i rør, men ukjent utførelse med tanke på tilkobling i grunnen.

Veggene har bindingsverkskonstruksjon fra byggeår. Fasade/kledning har stående bordkledning.

Valm-konstruksjon av W-takstoler og undertak av sponplate/tretro fra byggeår. Horizontal himling/tak mot kaldloft er isolert med mineralullmatter med papirbakside. Takkonstruksjon for tilbygg er fra 1990. Ikke gulv på kryploftet så ikke mulig og undersøke hele kryploftet.

Bygningen har malte trevinduer med 2-lags glass. De fleste vinduer er fra byggeår, tilbygget har vinduer fra 1990. Bygningen har malt hovedytterdør, PVC balkongdør, skyvebalkongdør i PVC med innsatt glass og enkel kjellerdør i tre.

Altan i 1.etasjen med utgang fra stue og soverom. Av trebjelker med impregnert terrassebord. Rekkverk av tre i malt utførelse. drier av altan har takoverbygg. Ved inngangsdør er det tillaget en platting med impregnerte terrassebord.

Laget til en trapp i hagen, trapp er fra 2023, ifølge eier. Liten trapp fra altan til grunn. Tretrapp for platting ved inngangsdør.

#### INNVENDIG

[Gå til side](#)

Innvendig er det gulv av parkett og laminat. Veggene har tapet og trepanel. Innvendige tak har trepanel. Opholdsrom i kjeller ble pusset opp i 2019, skiftet gulv og veggplater. 1. etasjen har også blitt pusset opp på oppholdsrom, gulv har blitt skiftet og vegger og innvendig tak har blitt malt ifølge eier.

Etasjeskiller er av trebjelkelag. Gulv mot grunn av betong.

Boligen har leca pipe, vedovn og sotluke/feieluke.

Boligen har malt tretrapp. Innvendig har boligen furu fyllingsdører.

#### VÅTROM

[Gå til side](#)

# Beskrivelse av eiendommen

## Bad 1. Etasjen

Aktuell byggeforskrift er tekniske forskrifter i perioden 1997-2010. Dokumentasjon: faktura. Bad som ble renoveret en del i 2016, ifølge eier. Ble samtidig skiftet til rør i rør. sluk er fra byggeår. Veggene har baderomsplater. Taket har panel. Gulvet er flislagt. Rommet har elektriske varmekabler. Lokalt fall mot sluk er målt til 15mm fra dørkarm til topp slukrist, resten av rommet har svakt fall mot sluk. Det er plastsluk og smøremembran med ukjent utførelse. To lag med membran ifølge eier. Rommet har innredning med nedfelt servant, toalett og dusjvegger/hjørne. Det er mekanisk avtrekk.

## Bad underetasjen.

Aktuell byggeforskrift er tekniske forskrifter i perioden 1997-2010. Dokumentasjon: faktura. Bad som ble renoveret i 2016, ble skiftet til rør i rør samtidig. Veggene har baderomsplater. Taket har panel. Gulvet er flislagt. Rommet har elektriske varmekabler. Det er plastsluk og smøremembran med ukjent utførelse. Rommet har innredning med nedfelt servant, toalett og dusjvegger/hjørne. Det er mekanisk avtrekk.

## Vaskerom

Aktuell byggeforskrift er byggeforskrifter fra før 1997. Dokumentasjon: ingen dokumentasjon. Eldre vaskekjeller fra byggeår. Betonggulv som er malt, lagt tgrefliser på gulv. Tapet på vegg og malt trepanel i innvendig tak. Opplegg for vaskemaskin og skyllevask i rommet. plastsluk og naturlig ventilering i rommet. Lokalt fall til sluk tilfredsstillende dagens krav, resten av rommet har varierende fall mot sluk.

## KJØKKEN

Kjøkkenet har innredning med profilerte fronter. Benkeplaten er av laminat. Det er kjøøl/fryseskap, oppvaskmaskin og komfyr. Innredning ble skiftet i 2007, ifølge eier. Det er kjøkkenventilator med avtrekk ut.

## TEKNISKE INSTALLASJONER

Innvendige vannledninger er av plast (rør i rør). Det er besiktiget i rørskap. Ble skiftet til rør i rør i 2016, faktura til dokumentasjon. Det er avløpsrør av plast.

Boligen har naturlig ventilasjon. Montert vamepumpe i kjellerstue og istue i .etasjen. Den i 1.etasjen ble montert i 2017 og i underetasjen ble montert i 2019

Varmtvannstanken er på ca 200 liter. Tank står i vaskekjeller.

Elektrisk anlegg fra byggeår, elkontroll for 3-4 år siden.

Montert brannvarsler i boligen og der er brannslukningsapparat i underetasjen fra 2018.

## TOMTEFORHOLD

Det er ukjent byggegrunn. Drenering og fuktsikring av grunnmur under terrengnivå er av ukjent type/kvalitet, mest trolig fra da huset var nytt. Bygningen har grunnmur i lettklinkerblokker. Det er trolig stripefundamenter av betong under grunnmur. Forstøtningsmurer er av betong. Utvendige avløpsrør er av plast og utvendige vannledninger er av plast (PEL). Det er felles septiktank anlegg for feltet og privat felles brønn.

[Gå til side](#)

[Gå til side](#)

[Gå til side](#)



# Beskrivelse av eiendommen

## Markedsvurdering

Totalt Bruksareal	229 m <sup>2</sup>
Totalt Bruksareal for hoveddel	207 m <sup>2</sup>
Totalpris	3 600 000

## Arealer

[Gå til side](#)

### Oversikt over totalt bruksareal ( BRA m<sup>2</sup> )

#### Enebolig

	Internt bruksareal	Eksternt bruksareal	Innglasset balkong	
ETASJE	BRA-i	BRA-e	BRA-b	SUM
1. Etasje	123	13	0	136
Underetasje	71	0	0	71
<b>Sum</b>	<b>194</b>	<b>13</b>	<b>0</b>	
<b>Sum BRA</b>	<b>207</b>			

#### Bod

	Internt bruksareal	Eksternt bruksareal	Innglasset balkong	
ETASJE	BRA-i	BRA-e	BRA-b	SUM
Etasje	0	4	0	4
<b>Sum</b>	<b>0</b>	<b>4</b>	<b>0</b>	
<b>Sum BRA</b>	<b>4</b>			

#### Garasje

	Internt bruksareal	Eksternt bruksareal	Innglasset balkong	
ETASJE	BRA-i	BRA-e	BRA-b	SUM
Etasje	0	18	0	18
<b>Sum</b>	<b>0</b>	<b>18</b>	<b>0</b>	
<b>Sum BRA</b>	<b>18</b>			

## Befaring - og eiendomsopplysninger

[Gå til side](#)

Tomteverdi og teknisk verdi bygninger 3 950 000

## Forutsetninger og vedlegg

[Gå til side](#)

## Lovlighet

[Gå til side](#)

### Enebolig

- Det foreligger godkjente og byggemeldte tegninger, men de stemmer ikke med dagens bruk

Nye tegninger fra når boligen ble påbygget. Boder og inngangsparti for tilbygg viser ikke på plantegning. Ikke markert navn for rom på plantegning for underetasjen. På tegninger fra byggeår er tidligere disponibelt areal kjellerstue i dag.

### Bod

- Det foreligger ikke tegninger

Tegninger er ikke forelagt eller kontrollert av takstmann.

### Garasje

- Det foreligger ikke tegninger

Tegninger er ikke forelagt eller kontrollert av takstmann.

# Sammendrag av boligens tilstand

## Fordeling av tilstandsgrader

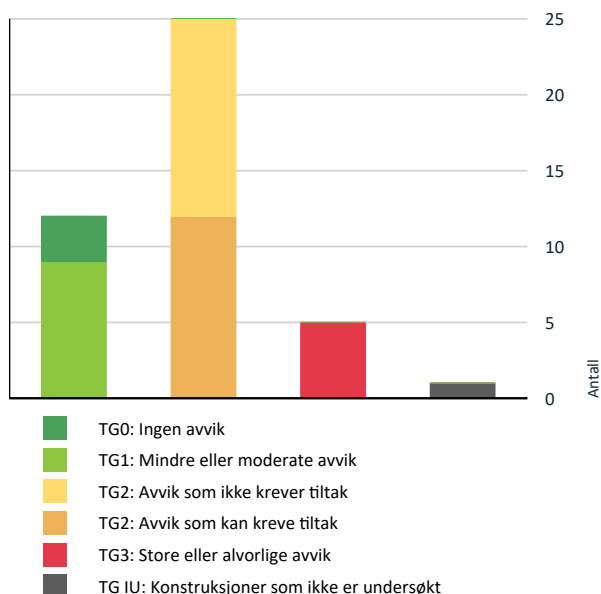

Vil du vite mer om tilstandsgrader? Se side 4.

## Anslag på utbedringskostnad

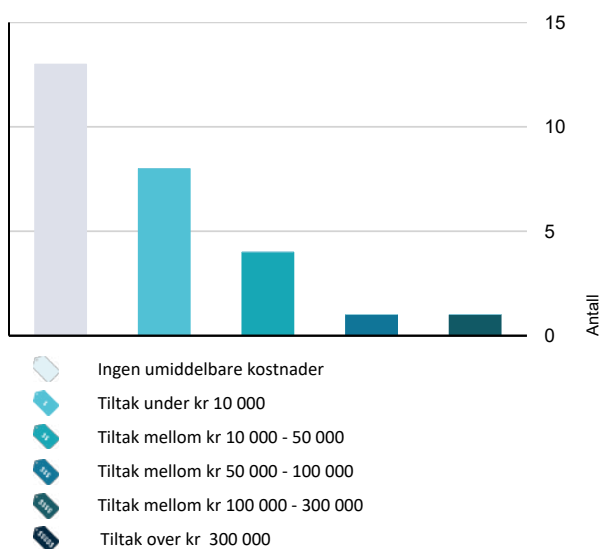

Hva er anslag på utbedringskostnad? Se side 4.

## Spesielt for dette oppdraget/rapporten

Taksten er forøvrig utarbeidet med bakgrunn i de framlagte opplysninger og NT's instruks og retningslinjer for taksering av fast eiendom. Takstmannen er ikke ansvarlig for manglende opplysninger om feil og mangler som han ikke kunne eller burde ha oppdaget etter å ha undersøkt takstobjektet slik god skikk tilsier.

## Oppsummering av avvik

Vil du vite mer? Se på rommet eller bygningsdelen senere i rapporten.

### Enebolig

#### TG 3 STORE ELLER ALVORLIGE AVVIK

- ! Utvendig > Nedløp og beslag [Gå til side](#)
- ! Utvendig > Vinduer [Gå til side](#)
- ! Utvendig > Utvendige trapper [Gå til side](#)
- ! Våtrom > Underetasje > Vaskerom > Generell [Gå til side](#)
- ! Tomteforhold > Forstøtningsmurer [Gå til side](#)

#### TG IU KONSTRUKSJONER SOM IKKE ER UNDERSØKT

- ! Tekniske installasjoner > Varmtvannstank [Gå til side](#)

#### TG 2 AVVIK SOM KAN KREVE TILTAK

- ! Utvendig > Veggkonstruksjon [Gå til side](#)
- ! Utvendig > Takkonstruksjon/Loft [Gå til side](#)
- ! Utvendig > Dører [Gå til side](#)
- ! Utvendig > Balkonger, terrasser og rom under balkonger [Gå til side](#)
- ! Innvendig > Pipe og ildsted [Gå til side](#)
- ! Innvendig > Innvendige trapper [Gå til side](#)
- ! Innvendig > Innvendige dører [Gå til side](#)
- ! Våtrom > Underetasje > Bad > Overflater Gulv [Gå til side](#)
- ! Våtrom > 1. Etasje > Bad > Overflater vegger og himling [Gå til side](#)

## Sammendrag av boligens tilstand

!	Våtrom > 1. Etasje > Bad > Sluk, membran og tettesjikt	<a href="#">Gå til side</a>
!	Våtrom > 1. Etasje > Bad > Sanitærutstyr og innredning	<a href="#">Gå til side</a>
!	Tekniske installasjoner > Avløpsrør	<a href="#">Gå til side</a>
TC2	AVVIK SOM IKKE KREVER UMIDDELBARE TILTAK	
!	Utvendig > Takteking	<a href="#">Gå til side</a>
!	Innvendig > Overflater	<a href="#">Gå til side</a>
!	Innvendig > Etasjeskille/gulv mot grunn	<a href="#">Gå til side</a>
!	Innvendig > Radon	<a href="#">Gå til side</a>
!	Våtrom > Underetasje > Bad > Overflater vegger og himling	<a href="#">Gå til side</a>
!	Våtrom > Underetasje > Bad > Sluk, membran og tettesjikt	<a href="#">Gå til side</a>
!	Våtrom > Underetasje > Vaskerom > Tilliggende konstruksjoner våtrom	<a href="#">Gå til side</a>
!	Våtrom > 1. Etasje > Bad > Overflater Gulv	<a href="#">Gå til side</a>
!	Kjøkken > 1. Etasje > Kjøkken > Overflater og innredning	<a href="#">Gå til side</a>
!	Tomteforhold > Drenering	<a href="#">Gå til side</a>
!	Tomteforhold > Grunnmur og fundamenter	<a href="#">Gå til side</a>
!	Tomteforhold > Terrengeforhold	<a href="#">Gå til side</a>
!	Tomteforhold > Utvendige vann- og avløpsledninger	<a href="#">Gå til side</a>

# Tilstandsrapport

## ENEBOLIG



**Byggeår**  
1978

**Kommentar**  
Ifølge eier. Tilbygg i 1. etasjen i 1990.  
Tidligere carport for boligen ble bygget om til 2 boder samtidig.

### Standard

Normal standard på bygget ut ifra alder/konstruksjon - jamfør beskrivelse under konstruksjoner.

### Vedlikehold

Bygget er jevnlig vedlikeholdt.

### Tilbygg / modernisering

2016	Modernisering	Ble skiftet til rør i rør.
2016	Modernisering	Bad ble renovert.
2019	Modernisering	Pusset opp overflater i underetasjen.

## UTVENDIG

### Taktekking

Taktekkingen er av pappshingel. Taket er besiktiget fra taknivå.  
Taktekking for tilbygg ble lagt i 1990, ifølge eier.

#### Vurdering av avvik:

- Mer enn halvparten av forventet brukstid er passert på undertak.
- Mer enn halvparten av forventet brukstid er passert på taktekkingen.

#### Konsekvens/tiltak

- Tidspunkt for utskiftning av undertak nærmer seg.
- Overvåk tilstanden jevnlig. For å få tilstandsgrad 0 eller 1 må tekkingen skiftes ut, men tidspunktet for når dette er nødvendig er vanskelig å si noe om.

**Kostnadsestimat: Ingen umiddelbar kostnad**



### TG 3 Nedløp og beslag

Takrenner og nedløp av aluminium/stål, ført ned i rør, men ukjent utførelse med tanke på tilkobling i grunnen.

#### Vurdering av avvik:

- Det er påvist avvik i beslagløsninger.
- Det er avvik:
- Mer enn halvparten av forventet brukstid er passert på renner/nedløp/beslag.

Ene luftehatten har rustskade. Beslag for pipe og pipehatt har noe rust og der er skade for beslag. Ifølge eier så var der lekkasje ved ene luftehatten, han har tettet det fra utsiden. Beslag er av eldre dato og de har en del slitasje.

Noe rusk i noen takrenner.

#### Konsekvens/tiltak

- Tiltak:
- Overvåk tilstanden jevnlig. For å få tilstandsgrad 0 eller 1 må beslag/renner/nedløp skiftes ut, men tidspunktet for når dette er nødvendig er vanskelig å si noe om.

Vi anbefaler nærmere undersøkelser av beslag, pipehatt og lufte hatter og eventuelt vedlikehold, trolig må en del skiftes ut, samt rensking av takrenner.

**Kostnadsestimat: 10 000 - 50 000**

# Tilstandsrapport



## TG 2 Veggkonstruksjon

Veggene har bindingsverkskonstruksjon fra byggeår. Fasade/kledning har stående bordkledning. Ifølge eier ble det skiftet bordkledning på front av huset i 2018.

### Vurdering av avvik:

- Bordkledning går stedvis nesten helt ned i terreng.

noen bord med høyt fuktnivå i nedre del av bord.

### Konsekvens/tiltak

- Lokal utbedring bør foretas for å øke avstanden mellom terreng og bordkledning.

Vi anbefaler nærmere undersøkelse av bordkledning og eventuelt vedlikehold.



## TG 2 Takkonstruksjon/Loft

Valm-konstruksjon av W-takstoler og undertak av sponplate/tretro fra byggeår.

Horisontal himling/tak mot kaldloft er isolert med mineralullmatter med papirbakside. Takkonstruksjon for tilbygg er fra 1990. Ikke gulv på kryploftet så ikke mulig og undersøke hele kryploftet.

### Vurdering av avvik:

- Det er påvist fuktskjolder/skader i takkonstruksjonen.
- Det er begrenset/dårlig ventilering av takkonstruksjonen.
- Det er registrert symptom på fuktskader i konstruksjonen.

# Tilstandsrapport

Ser flere fukt skjolder og sverting på treto flere steder, kan ikke måle noe fukt i dag på tilgjengelige plasser så fukt stammer trolig fra tidligere. Svertesopp på treto kommer trolig fra kondens som oppstår pga. dårlig lufting på kryptloftet. Det er lagt isolasjon helt ute ved raft, det er ikke heldig siden det førerer til dårligere lufting av konstruksjonen.

#### Konsekvens/tiltak

- Lufting/ventilering bør forbedres.
- Det må gjennomføres ytterligere undersøkelser.

Vi anbefaler og følge med fukt skjolder, om de utvikler seg over tid.

**Kostnadsestimat: 10 000 - 50 000**



## TG 3 Vinduer

Bygningen har malte trevinduer med 2-lags glass. De fleste vinduer er fra byggeår, tilbygget har vinduer fra 1990.

#### Vurdering av avvik:

- Det er påvist vinduer med fukt/råteskader.
- Karmene i vinduer er slitte og det er sprekker i trevirket.

Flere vinduer med noe slitasje. Vinduer for kjøkken har fuktskade.

#### Konsekvens/tiltak

- Det må påregnes noe vedlikehold og at enkelte vinduer må skiftes ut.

**Kostnadsestimat: 50 000 - 100 000**



# Tilstandsrapport



## TG 2 Dører

Bygningen har malt hovedytterdør, PVC balkongdør, skyvebalkongdør i PVC med innsatt glass og enkel kjellerdør i tre.

### Vurdering av avvik:

- Det er påvist avvik rundt innsetningsdetaljer.
- Karmene i dører er værslitte utvendig og det er sprekker i trevirket.

Ikke montert beslag under skyvedør og verandadør. Dør i underetasjen er noe værslitt.

### Konsekvens/tiltak

- Det må påregnes noe vedlikehold og at enkelte dører må skiftes ut.

vi anbefaler og montere beslag der det mangler.

**Kostnadsestimat: 10 000 - 50 000**

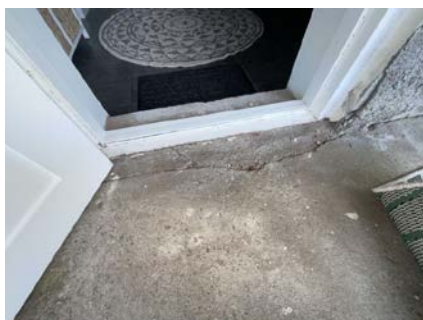

## TG 2 Balkonger, terrasser og rom under balkonger

Altan i 1.etasjen med utgang fra stue og soverom. Av trebjelker med impregnert terrassebord. Rekkverk av tre i malt utførelse. Drler av altan har takoverbygg. Ved inngangsdør er det tillaget en platting med impregnerte terrassebord.

### Vurdering av avvik:

- Det er værslitt/oppsprukket trevirke/trepener.
- Rekkverket er for lavt i forhold til dagens krav til rekkverkshøyder.

Rekkverk er værslitt og det har flasket av maling. Noen terrassebord er værslitt.

### Konsekvens/tiltak

- Det må foretas tiltak for å lukke avviket.

Vi anbefaler beising av terrassebord og maling av rekkverk.

**Kostnadsestimat: Under 10 000**

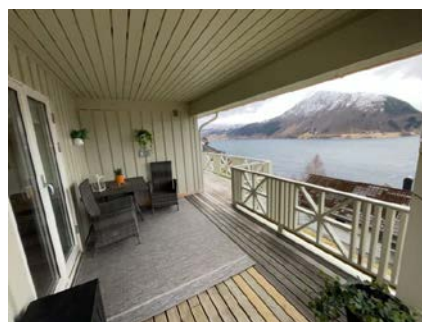

# Tilstandsrapport



## TG 3 Utvendige trapper

Laget til en trapp i hagen, trapp er fra 2023, ifølge eier.  
Liten trapp fra altan til grunn. Tretrapp for platting ved inngangsdør.

### Vurdering av avvik:

- Det er ikke montert rekkverk.

Mangler rekkverk på ene siden av trapp i hagen.  
Trapp fra altan er tydelig slitt og har noe fuktskadet trevirke.

### Konsekvens/tiltak

- Rekkverk må monteres for å lukke avviket.

Nærmere undersøkelser og eventuelt vedlikehold.

**Kostnadsestimat: Under 10 000**



## INNSENDIG

## TG 2 Overflater

Innvendig er det gulv av parkett og laminat. Veggene har tapet og trepanel. Innvendige tak har trepanel. Oppholdsrom i kjeller ble pusset opp i 2019, skiftet gulv og veggplater. 1. etasjen har også blitt pusset opp på oppholdsrom, gulv har blitt skiftet og vegger og innvendig tak har blitt malt ifølge eier.

### Vurdering av avvik:

- Det er avvik:

Noe slitasje og bruksmerker for noen overflater i 1.etasjen.

### Konsekvens/tiltak

- Tiltak:

Ikke nødvendig med noe tiltak.

**Kostnadsestimat: Ingen umiddelbar kostnad**

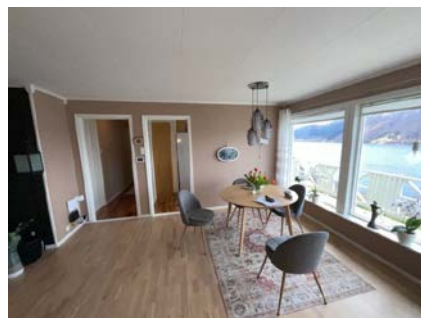

## TG 2 Etasjeskille/gulv mot grunn

Etasjeskiller er av trebjelkelag. Gulv mot grunn av betong, tilbygg 1.etasjen har også betonggulv mot grunn. Stort sett noen skjevheter i boligen, størst registrerte avvik var 25. mm. gjennom hele rommet på stue i 1.etasjen og soverom i tilbygg.



# Tilstandsrapport

## Vurdering av avvik:

- Målt høydeforskjell på over 15 mm gjennom hele rommet. Tilstandsgrad 2 gis med bakgrunn i standardens krav til godkjente måleavvik.

## Konsekvens/tiltak

- For å få tilstandsgrad 0 eller 1 må høydeforskjeller rettes opp. Det vil imidlertid sjelden være økonomisk rasjonelt som et enkeltstående tiltak i en bolig som dette. Dersom boligen en gang skal renoveres, kan man vurdere slike tiltak.

**Kostnadsestimat: Ingen umiddelbar kostnad**

## TG 2 Radon

Det er ikke foretatt radonmålinger og bygget er heller ikke utført med radonsperre.

## Vurdering av avvik:

- Radonmålinger er ikke foretatt, heller ikke andre tiltak mot radon, eiendommen ligger i et område som i NGU Radon aktsomhetskart er definert med "moderat til lav" aktsomhetsgrad

## Konsekvens/tiltak

- Andre tiltak:

Om eier ønsker å utføre radonmålinger kan han sende inn sporprøver til firmaer for analyse.

Det er enkelt å foreta en radonmåling, noe som koster mellom kr. 600-1500,-

Bestill 2-4 sporfilmer og utplasser dem i henhold til instruksjonene som følger med pakken.

La sporfilmer ligge på samme sted i 2-3 måneder før du returnerer dem til et laboratorium/det firma du kjøpte sporfilmene fra.

For måling av årsmiddelverdi etter Strålevernets prosedyre, må den gjennomføres i fyringssesongen (15. oktober til 15. april). Målingen kan startes når som helst mellom 15. oktober og 15. februar

**Kostnadsestimat: Ingen umiddelbar kostnad**

## TG 2 Pipe og ildsted

Boligen har leca pipe, vedovn og sotluke/feieluke.

## Vurdering av avvik:

- Ildfast plate mangler på gulvet under sotluke/feieluke på pipe.
- Det er påvist sprekker og/eller riss i pipe.

## Konsekvens/tiltak

- Det anbefales å montere ildfast plate under luker på pipe.

**Kostnadsestimat: Under 10 000**

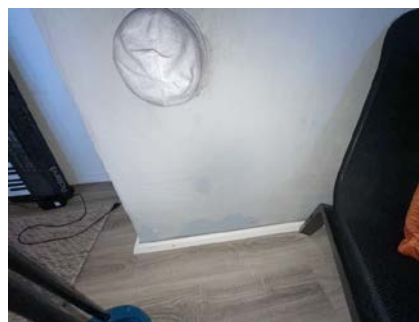
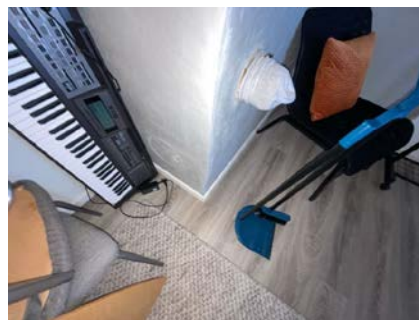

## TG 1 Rom Under Terreng

Gulvet har laminat. Veggene har plater og panel. Hulltaking er foretatt uten å påvise unormale forhold. Hulltaking er foretatt ved/i Bod. Fuktkvotemåling (vekt%) i konstruksjonen ble målt til 12.

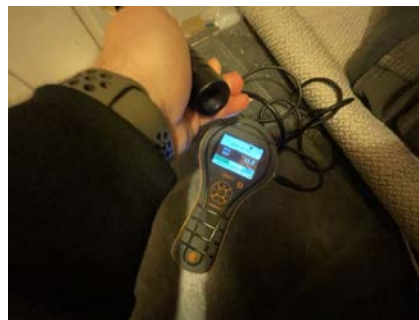
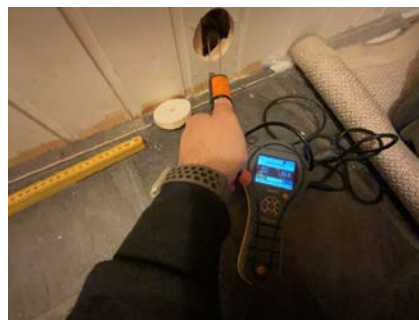

# Tilstandsrapport

## TG 2 Innvendige trapper

Boligen har malt tretrapp.

### Vurdering av avvik:

- Det mangler håndløper på vegg i trappeløpet.

### Konsekvens/tiltak

- Håndløper må monteres på vegg for å tilfredsstille krav på byggetidspunktet.

**Kostnadsestimat: Under 10 000**

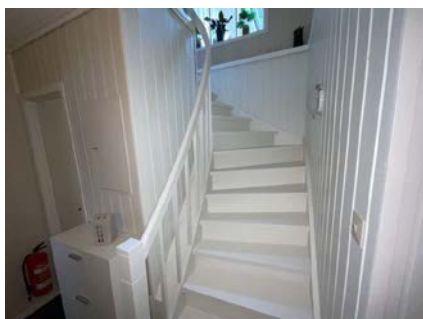

## VÅTROM

### UNDERETASJE > BAD

#### Generell

Aktuell byggeforskrift er tekniske forskrifter i perioden 1997-2010.  
Dokumentasjon: faktura. Bad som ble renoverert i 2016, ble skiftet til rør i rør samtidig.

## TG 2 Innvendige dører

Innvendig har boligen furu fyllingsdører.

### Vurdering av avvik:

- Det er påvist avvik som tilsier at det bør foretas tiltak på enkelte dører.
- Enkelte av innvendige dører har en del slitasje.

Noe slitasje for noen dører.

### Konsekvens/tiltak

- Enkelte dører må justeres.
- Det bør foretas tiltak på enkelte dører.

**Kostnadsestimat: Under 10 000**

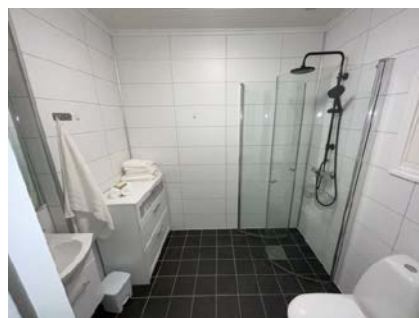

### UNDERETASJE > BAD

## TG 2 Overflater vegger og himling

Veggene har baderomsplater. Taket har panel.

**Årstall:** 2016      **Kilde:** Eier

### Vurdering av avvik:

- Våtromsplater er ikke montert fagmessig.

Våtromsplater er montert helt nede ved gulvet, monteringsanvisning anbefaler minimum 60mm fra gulv til underkant plate.

### Konsekvens/tiltak

- Andre tiltak:

Ikke nødvendig med noe omgående tiltak.

**Kostnadsestimat: Ingen umiddelbar kostnad**

# Tilstandsrapport

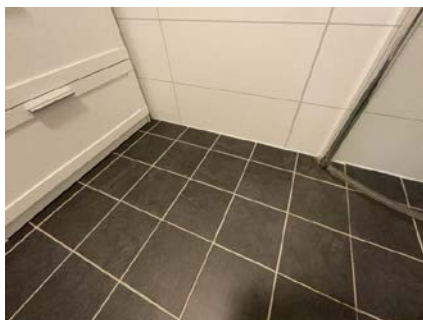

## UNDERETASJE > BAD

### TG 2 Overflater Gulv

Gulvet er flislagt. Rommet har elektriske varmekabler. Lokalt fall mot sluk er målt til 10mm fra dørkarm til topp slukrist. Resten av rommet har svakt fall mot sluk.

#### Vurdering av avvik:

- Det er mulighet for at det kan forekomme vannlekkasje på våtrommet hvor vann ikke vil gå til sluk.

Noe motfall i rommet, spesielt midt i rommet, så eventuell vannlekkasje fra innredning vil renne mot vegg, ikke til sluk. svakt motfall ved dør også.

#### Konsekvens/tiltak

- Installering av tett dusjkabinett anbefales.

**Kostnadsestimat: Under 10 000**



## UNDERETASJE > BAD

### TG 2 Sluk, membran og tettesjikt

Det er plastsluk og smøremembran med ukjent utførelse.

#### Vurdering av avvik:

- Mer enn halvparten av forventet brukstid er passert på membranløsningen.

#### Konsekvens/tiltak

- Overvåk tilstanden jevnlig. For å få tilstandsgrad 0 eller 1 må tettesjiktet skiftes ut, men tidspunktet for når dette er nødvendig er vanskelig å si noe om.

**Kostnadsestimat: Ingen umiddelbar kostnad**



## UNDERETASJE > BAD

### TG 1 Sanitærutstyr og innredning

Rommet har innredning med nedfelt servant, toalett og dusjvegger/hjørne.

**Årstell:** 2016      **Kilde:** Eier

## UNDERETASJE > BAD

### TG 1 Ventilasjon

Det er mekanisk avtrekk.

## UNDERETASJE > BAD

### TG 0 Tilliggende konstruksjoner våtrom

Hulltaking er foretatt uten å påvise unormale forhold. Hulltaking er foretatt ved/i Vaskekjeller. Fuktkvotemåling (vekt%) i konstruksjonen ble målt til 8.

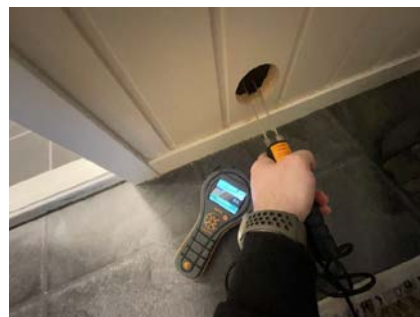

## UNDERETASJE > VASKEROM

### TG 3 Generell

# Tilstandsrapport

Aktuell byggeforskrift er byggeforskrifter fra før 1997. Dokumentasjon: ingen dokumentasjon. Eldre vaskekjeller fra byggeår. Betonggulv som er malt, lagt trefliser på gulv. Tapet på vegg og malt trepanel i innvendig tak. Opplegg for vaskemaskin og skyllevask i rommet. plastsluk og naturlig ventilering i rommet. Lokalt fall til sluk tilfredstiller dagens krav, resten av rommet har varierende fall mot sluk.

## Vurdering av avvik:

- Våtrommet må oppgraderes for å tåle normal bruk etter dagens krav.

## Konsekvens/tiltak

- Våtrommet må totalrenoveres. Alle forhold med tettesjikt, våtsone, sluk m.m. må dokumenteres.

Kostnadsestimat: 100 000 - 300 000

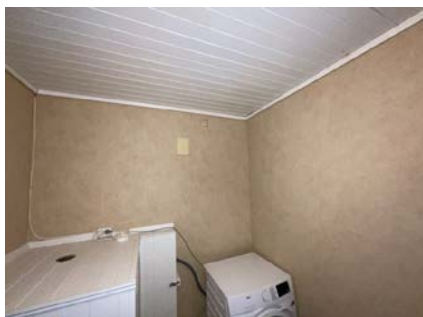

## UNDERETASJE > VASKEROM

### TG2 Tilliggende konstruksjoner våtrom

Hulltaking er ikke foretatt da det allerede er påvist andre avvik i våtsonen. Fuktmåler indikerer fukt rundt sluk, rommet må uansett total renoveres.

## Vurdering av avvik:

- Det er registrert symptom på fuktskader

## Konsekvens/tiltak

- Det må gjennomføres ytterligere undersøkelser.

Kostnadsestimat: Ingen umiddelbar kostnad

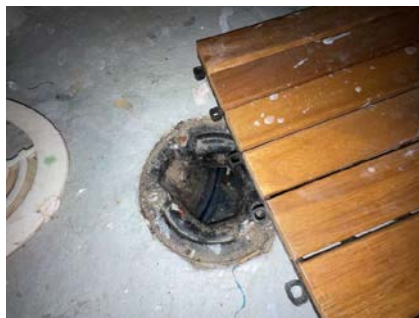
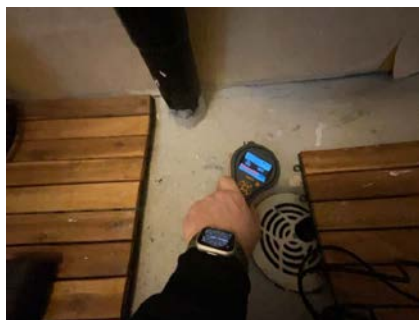

## 1. ETASJE > BAD

### Generell

Aktuell byggeforskrift er tekniske forskrifter i perioden 1997-2010. Dokumentasjon: faktura. Bad som ble renoveret en del i 2016, ifølge eier. Ble samtidig skiftet til rør i rør. Sluk er fra byggeår.



# Tilstandsrapport



## 1. ETASJE > BAD

### TG 2 Overflater vegger og himling

Veggene har baderomsplater. Taket har panel.

Årstall: 2016 Kilde: Eier

#### Vurdering av avvik:

- Det er vindu/dør med ikke fuktbestandige materialer i våtsonen (ved vask, dusj, badekar, osv.), løsningen eller byggematerialet er uegnet
- Våtromsplater er ikke montert fagmessig.

Våtromsplater er montert helt nede ved gulv, monteringsanvisning for slike plater anbefaler 60mm fra gulv til underkant plate.

#### Konsekvens/tiltak

- Uegnede materialer må fuktbeskyttes/utskiftes.

Kostnadsestimat: Under 10 000

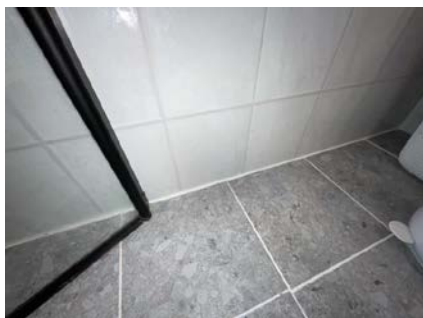

## 1. ETASJE > BAD

### TG 2 Overflater Gulv

Gulvet er flislagt. Rommet har elektriske varmekabler. Lokalt fall mot sluk er målt til 15mm fra dørkarm til topp slukrist, resten av rommet har svakt fall mot sluk.

#### Vurdering av avvik:

- Det er påvist at flisfuger har riss/sprekker.

#### Konsekvens/tiltak

- Slike riss/sprekker kan indikere bakenforliggende fuktskader, og konstruksjonen bør observeres jevnlig for å vurdere utvikling.

Kostnadsestimat: Ingen umiddelbar kostnad



## 1. ETASJE > BAD

### TG 2 Sluk, membran og tettesjikt

Det er plastsluk og smøremembran med ukjent utførelse. To lag med membran ifølge eier.

# Tilstandsrapport

## Vurdering av avvik:

- Mer enn halvparten av forventet brukstid er passert på membranløsningen.



## 1. ETASJE > BAD

### TG 2 Sanitærutstyr og innredning

Rommet har innredning med nedfelt servant, toalett og dusjvegger/hjørne. Innredning, dusjvegger og toalett ble skiftet for 5-6 år siden ifølge eier.

Årstill: 2016 Kilde: Eier

## Vurdering av avvik:

- Det er avvik:

## Konsekvens/tiltak

- Tiltak:

Kostnadsestimat: Under 10 000

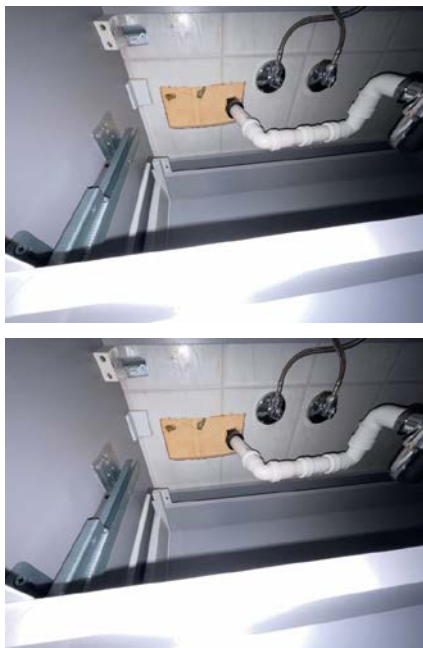

## 1. ETASJE > BAD

### TG 1 Ventilasjon

Det er mekanisk avtrekk.

## 1. ETASJE > BAD

### TG 0 Tilliggende konstruksjoner våtrom

Hulltaking er foretatt uten å påvise unormale forhold. Hulltaking er foretatt ved/i Soverom. Fuktkvotemåling (vekt%) i konstruksjonen ble målt til 8.

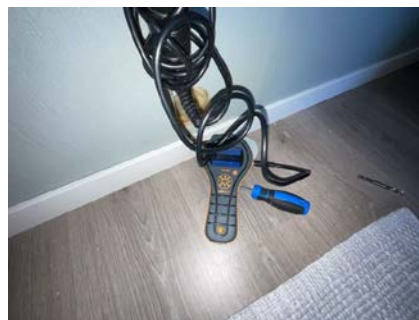
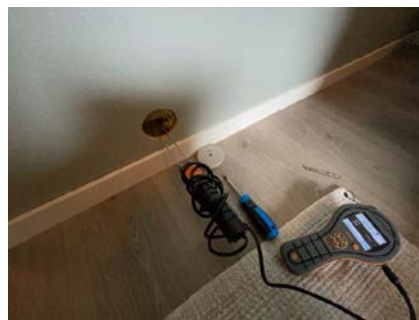

## KJØKKEN

## 1. ETASJE > KJØKKEN

### TG 2 Overflater og innredning

Kjøkkenet har innredning med profilerte fronter. Benkeplaten er av laminat. Det er kjølfryseskap, oppvaskmaskin og komfyr. Innredning ble skiftet i 2007, ifølge eier.

Årstill: 2007 Kilde: Eier

## Vurdering av avvik:

- Det er påvist skader på overflater/kjøkkeninnredning utover normal slitasjegrad.

Noen merker på fronter og benkeplate.

## Konsekvens/tiltak

- Det er ikke behov for utbedringstiltak.

# Tilstandsrapport

Kostnadsestimat: Ingen umiddelbar kostnad



## 1. ETASJE > KJØKKEN

### TG 1 Avtrekk

Det er kjøkkenventilator med avtrekk ut.



## TEKNISKE INSTALLASJONER

### TG 1 Vannledninger

Innvendige vannledninger er av plast (rør i rør). Det er besikttet i rørskap. Ble skiftet til rør i rør i 2016, faktura til dokumentasjon. Mangler oversikt over rør, vil anbefale og ordne dt før et eventuelt salg.

Årstall: 2016

Kilde: Faktura e.l



### TG 2 Avløpsrør

Det er avløpsrør av plast.

#### Vurdering av avvik:

- Mer enn halvparten av forventet brukstid er passert på innvendige avløpsledninger.

#### Konsekvens/tiltak

# Tilstandsrapport

- I forbindelse med oppgradering av våtrom vil det være naturlig med utskifting av rør.

## TG 1 Ventilasjon

Boligen har naturlig ventilasjon.

## TG 1 Andre VVS-installasjoner

Montert vamepumpe i kjellerstue og istue i .etasjen. Den i 1.etasjen ble montert i 2017 og i underetasjen ble montert i 2019

Årstill: 2017 Kilde: Eier

## TG 1U Varmtvannstank

Varmtvannstanken er på ca 200 liter. Tank står i vaskekjeller. Tank er innebygget, fikk ikke undersøkt den noe nærmere under befaring. Vi anbefaler nærmere undersøkelse av tank.



## TG 1 Elektrisk anlegg

*Dette er en forenklet kontroll begrenset til de spørsmål og undersøkelser som forskrift til avhendingslova (tryggere bolighandel) § 2-18 inneholder. Dette kan ikke sammenlignes med en kontroll utført av offentlig myndighet (Det lokale eltilsyn) eller registrert elektrovirksomhet, og en bygningssakkyndig har verken kompetanse eller lov til å foreta en slik kontroll.*

*Tilstandsgraden er vurdert ut fra den forenklete og begrensede kontrollen som forskriften inneholder. El-anlegget kan ha feil og mangler som en slik forenklet undersøkelse ikke vil avdekke. Vær derfor oppmerksom på denne risikoen, og søk videre veiledning eller få en fullstendig kontroll utført av registrert elektrovirksomhet.*

Dette er en forenklet kontroll begrenset til de spørsmål og undersøkelser som forskrift til avhendingslova (tryggere bolighandel) § 2-18 inneholder. Dette kan ikke sammenlignes med en kontroll utført av offentlig myndighet (Det lokale eltilsyn) eller registrert elektrovirksomhet, og en bygningssakkyndig har verken kompetanse eller lov til å foreta en slik kontroll. Tilstandsgraden er vurdert ut fra den forenklete og begrensede kontrollen som forskriften inneholder. El-anlegget kan ha feil og mangler som en slik forenklet undersøkelse ikke vil avdekke. Vær derfor oppmerksom på denne risikoen, og søk videre veiledning eller få en fullstendig kontroll utført av registrert elektrovirksomhet.

Elektrisk anlegg fra byggeår, el kontroll for 3-4 år siden, ingen anmerkninger ifølge eier.

1. Foreligger det eltilsynsrapport de siste 5 år, og det er ikke foretatt arbeid på anlegget etter denne, utenom retting av eventuelle avvik i eltilsynsrapport (dvs en el-tilsynsrapport uten avvik)?  
Ja

### Spørsmål til eier

2. Er det elektriske anlegget utført eller er det foretatt tilleggsarbeider på det elektriske anlegget etter 1.1.1999?  
Ja  
Eksisterer det samsvarserklæring?  
Ja

### Inntak og sikringsskap

3. Foreta en helhetsvurdering av det elektriske anlegget, dets alder, allmenne tilstand og fare for liv og helse. Bør det elektriske anlegget ha en utvidet el-kontroll?  
Nei





# Tilstandsrapport

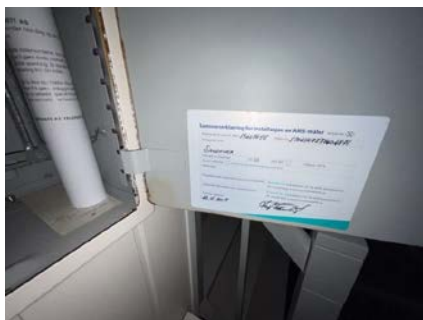

## 📍 TG 0 Branntekniske forhold

*Dette er en forenklet kontroll begrenset til de spørsmål som fremkommer under. Tilstandsgraden er basert på retningslinjer til disse spørsmålene i bransjestandarden NS3600. Dette kan ikke sammenlignes med en fullstendig kontroll av branntekniske forhold av offentlig myndighet, eller en vurdering av boligens branntekniske forhold eller prosjektering fra en rådgiver med spesialkompetanse. En bygningssakkyndig har verken kompetanse til å gi slik veiledning eller lov til å foreta en slik kontroll.*

*Tilstandsgraden er vurdert ut fra den foreklede og begrensede kontrollen. Det kan være feil og mangler om branntekniske forhold som en slik forenklet undersøkelse ikke vil avdekke. Vær derfor oppmerksom på denne risikoen, og søk videre veiledning eller rådgivning.*

Montert brannvarsler i boligen og der er brannslukningsapparat i underetasjen fra 2018.

1. Er det mangler for brannslukningsutstyr i boligen iht. forskriftskrav på søknadstidspunktet, men minst Byggeforskrift 1985?  
**Nei**
2. Er det skader på brannslukningsutstyr eller er apparatet eldre enn 10 år?  
**Nei**
3. Er det mangler på røykvarsler i boligen iht. forskriftskrav på søknadstidspunktet, men minst Byggeforskrift 1985?  
**Nei**
4. Er det skader på røykvarslere?  
**Nei**

## TOMTEFORHOLD

### Byggegrunn

Det er ukjent byggegrunn.

### 📍 TG 2 Drenering

Drenering og fuktsikring av grunnmur under terrengnivå er av ukjent type/kvalitet, mest trolig fra da huset var nytt.

### Vurdering av avvik:

- Mer enn halvparten av forventet levetid på drenering er overskredet.

### Konsekvens/tiltak

- Overvåk tilstanden jevnlig. For å få tilstandsgrad 0 eller 1 må dreneringen skiftes ut, men tidspunktet for når dette er nødvendig er vanskelig å si noe om. Bruken av underetg/kjeller vil og være avgjørende.

**Kostnadsestimat: Ingen umiddelbar kostnad**

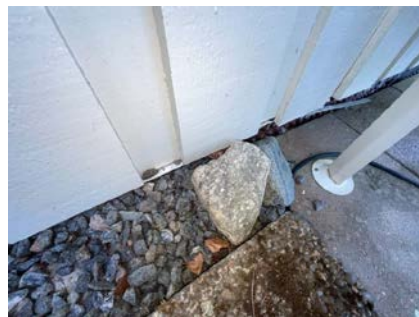
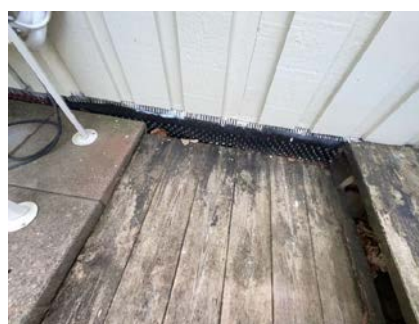

## 📍 TG 2 Grunnmur og fundamenter

Bygningen har grunnmur i lettklinkerblokker. Det er stripefundamenter av betong under grunnmur.

### Vurdering av avvik:

- Grunnmuren har sprekkdannelser.

Mindre riss og sprekker vil alltid forekomme i støpte og murte konstruksjoner. I dette tilfellet er det konstatert riss i normalt forekommende omfang ut fra alder på muren. Normal tid før utbedring av betongvegg eller murt vegg av blokker er 20 - 60 år.

### Konsekvens/tiltak

- Andre tiltak:

Sprekkene har oppstått på steder som er normalt for alderen, vi tilrår at sprekker kan overvåkes og undersøkes nærmere. om en registrerer utvikling.

**Kostnadsestimat: Ingen umiddelbar kostnad**

# Tilstandsrapport



## TG 3 Forstøtningsmurer

Forstøtningsmurer er av betong.

### Vurdering av avvik:

- Det er påvist mindre sprekker og/eller skjevheter i muren.
- Det mangler rekkverk/annen sikring på forstøtningsmuren(e) ut ifra dagens krav.

### Konsekvens/tiltak

- Rekkverk/annen sikring på forstøtningsmur må settes opp/utbedres.
- Påviste skader må utbedres.

Kostnadsestimat: 10 000 - 50 000

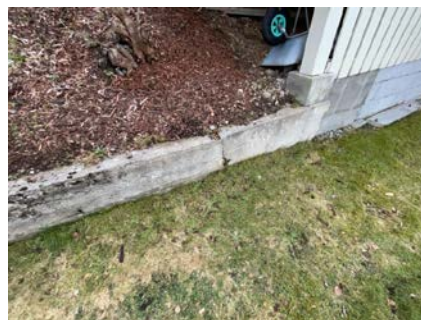

## TG 2 Terrengforhold

Skrånet tomt som er pent opparbeidet med markterrasse, plen og beplantning.

### Vurdering av avvik:

- Det er avvik:

Støpt betongplate under altan i underetasjen har noen større sprekker.

### Konsekvens/tiltak

- Tiltak:

Vi anbefaler nærmere undersøkelser og tetting av sprekker.

Kostnadsestimat: Ingen umiddelbar kostnad



## TG 2 Utvendige vann- og avløpsledninger

Utvendige avløpsrør er av plast og utvendige vannledninger er av plast (PEL). Tilkoblet felles septiktankanlegg for byggefeltet. Tilknyttet privat brønn for byggefeltet.

# Tilstandsrapport

**Vurdering av avvik:**

- Mer enn halvparten av forventet brukstid er passert på utvendige avløpsledninger.
- Mer enn halvparten av forventet brukstid er passert på utvendige vannledninger.

**Konsekvens/tiltak**

- Det er ikke behov for utbedringstiltak siden anlegget fungerer i dag, men ut ifra alder kan skader plutselig oppstå på eldre anlegg.

**Kostnadsestimat: Ingen umiddelbar kostnad**

## Bygninger på eiendommen

### Bod



#### Anvendelse

#### Byggeår

1980

#### Kommentar

Byggeåret er basert på antagelser, og det er dermed usikkert når bygget er oppført.

#### Standard

Normal standard på bygget ut ifra alder/konstruksjon - jamfør beskrivelse under konstruksjoner.

#### Vedlikehold

Bygget er jevnlig vedlikeholdt.

#### Beskrivelse

Tidligere lekehytte som fungerer som redskapsbod i dag. Enkel trebygning med bordkledd bindingsverk, trebjelker med tregulv, takkonstruksjon av tresperrer som er tekket med shingel.

Tilstandsrapporten gjelder kun selve bolighuset, og TG for andre bygninger er derfor kun overordna vurdert.

### Garasje



#### Anvendelse

#### Byggeår

1997

#### Kommentar

Ifølge eier.

#### Standard

Normal standard på bygget ut ifra alder/konstruksjon - jamfør beskrivelse under konstruksjoner.

#### Vedlikehold

Bygget er jevnlig vedlikeholdt.

#### Beskrivelse

Garasje med takterrasse. Støpte betongsoler med støpt gulv, betongvegger og takkonstruksjonen er støpt betongplate. Takterrasen har rekkverk av tre i malt utførelse. Ikke montert port for garasjen, men bygget har 4 vegger og takstingeniør regner bygget som en garasje.

Tilstandsrapporten gjelder kun selve bolighuset, og TG for andre bygninger er derfor kun overordna vurdert.

# Konklusjon og markedsvurdering

**Formål med takseringen:** Salg

## Hovedbyggets BRA/BRA-i

207 m<sup>2</sup>/194 m<sup>2</sup>

*Enebolig:* 4 Soverom, Stue, Kjøkken, Gang, 2 Hall m/trapp, 2 Bad, 4 Bod, Kjellerstue, Entré, Vaskerom

*Andre bygg:* Bod, Garasje  
*Bruksareal andre bygg:* 22 m<sup>2</sup>

*Detaljert oppstilling over areal finnes i rapporten.*

## Markedsverdi

Kr 3 600 000

Vurdering av hva verdien er i det åpne eiendomsmarkedet på vurderingstidspunkt. I tilfelle det er andel fellesgjeld/fellesformue, boret, bruksrett eller festet tomt, er det gjort fradrag/tillegg for dette.

*Les mer om markedsverdi på siste side i rapporten.*

## Teknisk verdi bygninger, med tomteverdi

Kr 3 950 000

Kostnaden ved å oppføre et tilsvarende bygg i henhold til dagens lovverk, med fradrag for utidsmessighet, elde, vedlikeholds mangler, gjenstående arbeider, tilstandssvekkelser og forskriftsmangler.

*Les mer om teknisk verdi på siste side i rapporten.*

## Markedsverdi

3 600 000

## Konklusjon markedsverdi

3 600 000

## Markedsvurdering

Markedsverdi (normal salgsverdi) gir uttrykk for takstmannens vurdering av den salgsverdi som kan forventes i dagens marked slik eiendommen framstår på befaringstidspunktet, etter en helhetsvurdering av størrelse, standard og beliggenhet. Følgende vurdering er lagt til grunn:

Eiendommen ligger i et område med få eller ingen sammenlignbare eiendommer i umiddelbar nærhet eller nært i tid. Det er sammenlignet omsetninger for tilsvarende eiendommer i området, som vist nedenfor, men disse eiendommene ligger geografisk noe fra takstobjektet eller er noen år tilbake i tid. Markedsverdien er satt ut fra disse vurderingene. Det begrensede utvalget i sammenlignbare eiendommer gjør verdifastsettelsen usikker.

## Sammenlignbare salg

EIENDOM	SALGSDATO	PRISANT	PRIS	FELLESJ.	TOTALPRIS	M <sup>2</sup> PRIS
1 Ødegårdsvegen 31 ,6068 EIKSUND 101 m <sup>2</sup> 1930 2 sov	16-03-2022	1 650 000	<b>1 600 000</b>	0	1 600 000	<b>15 842</b>
2 Liadalsvegen 858 ,6152 ØRSTA 195 m <sup>2</sup> 1962 5 sov	12-05-2022	2 990 000	<b>2 990 000</b>	0	2 990 000	<b>15 333</b>
3 Nørestranda 352 ,6152 ØRSTA 186 m <sup>2</sup> 1962 5 sov	17-11-2021	2 790 000	<b>2 600 000</b>	0	2 600 000	<b>13 978</b>
4 Berknesvegen 990 ,6105 VOLDA 247 m <sup>2</sup> 1967 4 sov	20-09-2023	2 950 000	<b>2 850 000</b>	0	2 850 000	<b>11 538</b>
5 Nørestranda 342 ,6152 ØRSTA 187 m <sup>2</sup> 1959 3 sov	24-04-2023	2 200 000	<b>2 000 000</b>	0	2 000 000	<b>10 695</b>

### Om sammenlignbare salg

Utvalget er i utgangspunktet basert på likhetskriterier i forhold til den takserte boligen, men merk at det likevel kan være betydelige forskjeller i eksempel byggeår, arealer, soverom, beliggenhet, solforhold, utsyn mm. I tillegg vil det også kunne være store forskjeller i teknisk standard på de sammenlignbare boligene. Utvalget vil også kunne inneholde omsetningspriser som går vesentlig tilbake i tid. De ovennevnte forskjeller vil derfor være vurdert av takstmann og korrigert for i fastsettelsen basert på en skjønnsmessig vurdering av markedsverdi.

## Beregninger

### Årlige kostnader

Kommunale avgifter og eiendomsskatt, ca. beløp	Kr.	18 000
Renovasjon, årlig avgift	Kr.	5 000
<b>Sum Årlige kostnader (Avrundet)</b>	<b>Kr.</b>	<b>23 000</b>

### Teknisk verdi bygninger

#### Enebolig

Normale byggekostnader (utregnet som for nybygg)	Kr.	5 350 000
Fradrag (utidsmessighet, elde, vedlikeholdsmangler, gjenstående arbeider, svekkelser og forskriftsmangler)	Kr.	- 2 000 000
<b>Sum teknisk verdi - Enebolig</b>	<b>Kr.</b>	<b>3 350 000</b>

#### Bod

Normale byggekostnader (utregnet som for nybygg)	Kr.	0
<b>Sum teknisk verdi - Bod</b>	<b>Kr.</b>	<b>0</b>

#### Garasje

Normale byggekostnader (utregnet som for nybygg)	Kr.	140 000
Fradrag (utidsmessighet, elde, vedlikeholdsmangler, gjenstående arbeider, svekkelser og forskriftsmangler)	Kr.	- 40 000
<b>Sum teknisk verdi - Garasje</b>	<b>Kr.</b>	<b>100 000</b>

<b>Sum teknisk verdi bygninger</b>	<b>Kr.</b>	<b>3 450 000</b>
------------------------------------	------------	------------------

## Tomteverdi

Tomteverdi er en beregnet verdi for tomten slik den fremstår på befaringstidspunktet. Tomteverdien består av normal tomtekostnad i det aktuelle området og en vurdert verdi for beliggenhet. Normal tomtekostnad fremkommer ved å beregne teknisk verdi for råtomt, infrastruktur på tomten samt opparbeiding / beplantning, arrondering av terrenget og markedstilpassing for beliggenhet.

Normal tomteverdi	Kr.	500 000
-------------------	-----	---------

<b>Beregnet tomteverdi</b>	<b>Kr.</b>	<b>500 000</b>
----------------------------	------------	----------------

### Kommentar

Tomteverdi er en beregnet verdi for tomten slik den fremstår på befaringstidspunktet. Tomteverdien består av normal tomtekostnad og en vurdert verdi for attraktivitet og beliggenhet. Normal tomtekostnad fremkommer ved å beregne teknisk verdi for råtomt, inkl. tilknytning, infrastruktur på tomten samt opparbeiding/beplantning, arrondering av terreng etc. Markedstilpassing for attraktivitet/beliggenhet er en vurdering av tomtens og eiendommens beliggenhet.

## Tomteverdi og teknisk verdi bygninger

<b>Tomteverdi og teknisk verdi bygninger for det aktuelle takstobjektet (Avrundet)</b>	<b>Kr.</b>	<b>3 950 000</b>
----------------------------------------------------------------------------------------	------------	------------------

# Arealer, byggetegninger og brannceller

Standard gjeldende fra 01.01.2024

Arealmålinger er basert på Norsk standard 3940:2023 Areal- og volum-beregninger av bygninger. Arealet gjelder for tidspunktet da boligen ble målt.

Internt bruksareal	BRA-i	Bruksareal av boenheten innenfor omsluttende vegger. Bruksenheten kan bestå av flere boenheter.
Eksternt bruksareal	BRA-e	Bruksareal av alle rom som ligger utenfor boenheten/boenhetene, men som tilhører denne/disse. Eksempler: Arealer som har adgang til fellesareal eller utvendig som kjellerstuer, gjesterom, hobbyrom og boder som tilhører boenheten. Veggarealet mellom BRA-i og BRA-e, legges til BRA-e hvis disse ligger vegg i vegg.
Innglasset balkong mv	BRA-b	Bruksareal av innglasset balkong tilknyttet boenheten. I BRA-b inngår også innglasset veranda eller altan. Veggarealet mellom innglasset balkong og annet bruksareal tillegges areal til innglasset balkong
Terrasse- og balkongareal	TBA	Areal av terrasser og åpne balkonger tilknyttet boenheten. I dette arealet inngår også åpen veranda eller altan mv. Arealet måles til innside av rekkverk, brystning, parapet, skillevegg eller lignende avgrensning av arealet, eller som fotavtrykket der det ikke er ytre begrensninger som rekkverk ol.



## Hva er bruksareal?

$BRA (BRUKSAREAL) = BRA-i (INTERNT BRUKSAREAL) + BRA-e (EKSTERNT BRUKSAREAL) + BRA-b (INNGLASSET BALKONG MV)$ .

Bruksarealet for bygningen er bruttoarealet minus arealet som opptas av yttervegger.



## Hva er måleverdig areal?

Areal i rommet må ha minst 1,90 m fri høyde over gulvet og minst bredde på 0,60 m. Et loft med skråtak vil for eksempel bare få registrert målbart areal der høyden er minst 1,90 m og bredden minst 0,60 m. Rommet må ha dør eller luke og gangbart gulv.

## Arealet kan ikke alltid fastsettes nøyaktig

Areal kan være komplisert eller umulig å måle opp nøyaktig fordi det er vanskelig å fastslå tykkelsen på innervegger, skjevheter i og utforming av bygningskonstruksjoner som karnapp, buer og vinkler som ikke er rette, åpne rom over flere etasjer og så videre.

Eiendommens markedsverdi kan ikke baseres på en matematisk beregning basert på antall kvadratmeter opplyst i rapporten. Opplysninger om areal kan altså ikke alene benyttes for å beregne eiendommens verdi.

## Om brannceller

En branncelle er hele eller avgrensede deler av en bygning hvor en brann fritt kan utvikle seg uten at den kan spre seg til andre bygninger eller andre deler av bygningen i løpet av en fastsatt tid.

## Om bruksendring

Bruksendring er å endre bruken av et rom fra en tillatt bruk til en annen. Dette kan kreve søknad og tillatelse, for eksempel hvis du endrer et rom fra bod til soverom eller arbeidsrom, eller hvis du endrer en bolig til to separate boliger.

Rom for varig opphold har krav til takhøyde, romstørrelse, rømningsvei og lysforhold som må være oppfylt. Du kan søke kommunen om unntak for kravene, men kan ikke regne med å få unntak for krav som går på helse og sikkerhet, for eksempel krav til rømningsvei.

Bruksendring som krever godkjenning, og som ikke er søkt bruksendret, er ulovlig. Kommunen kan etter plan- og bygningsloven kapittel 32 forfølge overtredelser. Kommunen kan pålegge deg å avslutte den ulovlige bruken, eventuelt å rette eller tilbakeføre rommet til godkjent bruk.

## Den bygningsakkyndige kan avdekke eventuelle bruksendringer og avvik i branncelleinndeling

Den bygningsakkyndige ser på byggetegninger hvis de er tilgjengelige og dette er en del av oppdraget, og vurderer bruken av boligen opp mot tegningene. Hvis den bygningsakkyndige avdekker at en bolig ikke ser ut til å være delt opp i brannceller etter kravene i byggeteknisk forskrift på befaringstidspunktet, skal det opplyses om dette.

Reglene om bruksendring og brannceller kan være kompliserte. Søk videre faglige råd om rapporten ikke gir deg svar. Den bygningsakkyndige kan ikke vurdere og svare på alle spørsmål, og kan heller ikke vite om kommunen kan gi unntak for kravene som gjelder. [Vil du vite mer?](#)



# Arealer

## Enebolig

### Ny arealstandard

Etasje	Bruksareal BRA m <sup>2</sup>			SUM	Terrasse- og balkongareal (TBA)	Ikke måleverdig areal (ALH)
	Internt bruksareal (BRA-i)	Eksternt bruksareal (BRA-e)	Innglasset balkong (BRA-b)			
1. Etasje	123	13		136	50	
Underetasje	71			71		
Kryploft						
<b>SUM</b>	<b>194</b>	<b>13</b>			<b>50</b>	
<b>SUM BRA</b>	<b>207</b>					

### Romfordeling

Etasje	Internt bruksareal (BRA-i)	Eksternt bruksareal (BRA-e)	Innglasset balkong (BRA-b)
1. Etasje	Soverom , Stue , Kjøkken , Gang , Hall m/trapp , Bad , Soverom 2, Soverom 3	Bod 1, Bod 2	
Underetasje	Hall m/trapp , Kjellerstue , Bod 1, Bod 2, Entré , Bad , Soverom , Vaskerom		
Kryploft			

### Kommentar

Angitte arealer er beregnet fra mottatte tegninger og kontrollmålt.

S-rom for boligen er boder i boligen.

BRA-e for boligen er utvendig boder i 1.etasjen.

Åpent areal for boligen er markterasse i 1.etasjen og altan.

Kryploft for eldste del av boligen har lav takhøyde, ikke målbart areal. Loft for tilbygg har nok takhøyde til og være målbart areal, men det loftet har ikke skikkelig gulv, blir derfor ikke regnet som målbart areal.

### Lovlighet

#### Byggetegninger

Det foreligger godkjente og byggemeldte tegninger, men de stemmer ikke med dagens bruk

*Kommentar:* Nye tegninger fra når boligen ble påbygget. Boder og inngangsparti for tilbygg viser ikke på plantegning.

Ikke markert navn for rom på plantegning for underetasjen. På tegninger fra byggeår er tidligere disponibelt areal kjellerstue i dag.

### Brannceller

Er det påvist synlige tegn på avvik i branncelleinndeling ut ifra dagens byggt teknisk forskrift?

Ja  Nei

### Nyere håndverkstjenester

Er det ifølge eier utført håndverkstjenester på boligen siste 5 år?

Ja  Nei

### Krav for rom til varig opphold

Er det påvist avvik i forhold til rømningsvei, dagslysflate eller takhøyde?

Ja  Nei

Kommentar:

## Bod

### Ny arealstandard

Etasje	Bruksareal BRA m <sup>2</sup>			SUM	Terrasse- og balkongareal (TBA)	Ikke måleverdig areal (ALH)
	Internt bruksareal (BRA-i)	Eksternt bruksareal (BRA-e)	Innglasset balkong (BRA-b)			
Etasje		4		4		
<b>SUM</b>		<b>4</b>				
<b>SUM BRA</b>	<b>4</b>					

### Romfordeling

Etasje	Internt bruksareal (BRA-i)	Eksternt bruksareal (BRA-e)	Innglasset balkong (BRA-b)
Etasje		Bod , Bod	

### Kommentar

Oppgitt areal er oppmålt av takstingeniør under befarings.

## Lovlighet

### Byggetegninger

Det foreligger ikke tegninger

Kommentar: Tegninger er ikke forelagt eller kontrollert av takstmann.

### Brannceller

Er det påvist synlige tegn på avvik i branncelleinndeling ut ifra dagens byggt teknisk forskrift?

Ja  Nei

### Nyere håndverkstjenester

Er det ifølge eier utført håndverkstjenester på boligen siste 5 år?

Ja  Nei

### Krav for rom til varig opphold

Er det påvist avvik i forhold til rømningsvei, dagslysflate eller takhøyde?

Ja  Nei

Kommentar:

## Garasje

### Ny arealstandard

Etasje	Bruksareal BRA m <sup>2</sup>			SUM	Terrasse- og balkongareal (TBA)	Ikke måleverdig areal (ALH)
	Internt bruksareal (BRA-i)	Eksternt bruksareal (BRA-e)	Innglasset balkong (BRA-b)			
Etasje		18		18	21	
<b>SUM</b>		<b>18</b>			<b>21</b>	
<b>SUM BRA</b>	<b>18</b>					

## Romfordeling

Etasje	Internt bruksareal (BRA-i)	Eksternt bruksareal (BRA-e)	Innglasset balkong (BRA-b)
Etasje		Garasje	

### Kommentar

Opgitt areal er oppmålt av takstingeniør under befaring.

åpent areal for bygget er takterrasse for garasjen.

## Lovlighet

### Byggetegninger

Det foreligger ikke tegninger

*Kommentar:* Tegninger er ikke forelagt eller kontrollert av takstmann.

### Brannceller

Er det påvist synlige tegn på avvik i branncelleinndeling ut ifra dagens byggeteknisk forskrift?

Ja  Nei

### Nyere håndverkstjenester

Er det ifølge eier utført håndverkstjenester på boligen siste 5 år?

Ja  Nei

### Krav for rom til varig opphold

Er det påvist avvik i forhold til rømningsvei, dagslysflate eller takhøyde?

Ja  Nei

*Kommentar:*

## Total fordeling mellom P-ROM og S-ROM

Tabellen under viser fordelingen av P-ROM og S-ROM etter veiledningen til NS 3940: 2012. Dette er til informasjon og til sammenligning. Tallene er omtrentlige, kan avvike fra faktiske målinger og er ikke juridisk bindende

	P-ROM( m2)	S-ROM( m2)
Enebolig	187	20
Bod	0	4
Garasje	0	18

# Befarings - og eiendomsopplysninger

## Befaring

Dato	Til stede	Rolle
27.2.2024	Oddvar Engjoberg	Takstingeniør
	Torunn Sandvik Nupen	Kunde

## Matrikkeldata

Kommune	gnr.	bnr.	fnr.	snr.	Areal	Kilde	Eieforhold
1520 ØRSTA	6	37		0	1035 m <sup>2</sup>	BEREGNET AREAL (Ambita)	Eiet

### Adresse

Halsevegen 47

### Hjemmelshaver

Nupen Torunn Sandvik

## Eiendomsopplysninger

### Beliggenhet

Eiendommen ligger i Halsevegen i et område med spredt boligbebyggelse. Relativ kort avstand til Ørsta sentrum med alle fasiliteter.

### Adkomstvei

Eiendommen har adkomst via nabo sin tomt fra offentlig vei/gate.

### Tilknytning vann

Eiendommen har vannforsyning fra egen brønn på eiendommen eller i området.

### Tilknytning avløp

Eiendommen har avløp via septiktank, byggefeltet har felles tank. kommunen tømmer tanker annet hvert år ca.

### Regulering

Eiendommen ligger i et uregulert område, avsatt til bolig i kommuneplanen.

### Om tomten

Boligtomt med flott utsikt over fjord og fjell, opparbeidet med plen, terrasse og noe beplantning.

### Tinglyste/andre forhold

Eiendommen sin adkomstvei går over tomten til nabo. Parkeringsareal for eiendommen ligger også på en annen tomt. De aktuelle tomtene tilhører familie så vi vil anbefale og få tinglyst veirett og parkeringsrett før et eventuelt salg.

Garasjen for eiendommen ligger også noe på nabo tomt. Boligen til 47 vart påbygd i 1990 som hadde egen veg. Då Halsevegen 45 vart bygd i 1994, vart grunneiere enige om felles tilkomst. Som erstatning av å miste veg, vart det bygd garasje og en kort gangveg til tomta.

Informasjon fra eier: Halsevegen 47 vart bygd i 1978, der vi måtte ha 3 drengs/ kloakk tankar for å få tomta godkjent med avløp til ur.

Byggefeltet vart bygd i 1991 og Halsevegen 47 måtte då koble seg på felles anlegg av drengs/ kloakk til stor tank ved sjøen der utløpet går til djupne.

Ørsta kommune har godkjent denne, og har ansvar for tømning. Deler av drengs er tilkoblet avløpsledning til felles septiktank, det er ikke en godkjent løsning i dag men var vanlig på oppføringspunktet av anlegget. Eier opplyser også om at det er mulig og koble fra drengsledning som er tilkoblet avløpsledning.

## Siste hjemmelsovergang

Kjøpesum	År
0	1978

## Kilder og vedlegg

### Dokumenter

Beskrivelse	Dato	Kommentar	Status	Sider	Vedlagt
Egenerklæring			Gjennomgått	0	Nei
Tegninger			Gjennomgått	0	Nei
Kommunal info			Gjennomgått	0	Nei

# Tilstandsrapportens avgrensninger

## STRUKTUR•REFERANSENIVÅ•TILSTANDSGRADER

- Rapporten er basert på innholds krav i Forskrift til avhendingslova (tryggere bolighandel). Formålet er å gi en tilstandsanalyse til bruk for den som bestiller og/eller i et salg til forbruker, og ikke for andre tredjeparter. Rapportens omfang, struktur, metode og begrepsbruk følger i hovedsak Norsk Standard NS 3600:2018 (Teknisk tilstandsanalyse ved omsetning av bolig), samt Takstbransjens retningslinjer ved tilstandsrapportering for boliger og Takstbransjens retningslinjer for arealmåling.
- Tilbakeholdt eller uriktig informasjon som har betydning for vurderingen, er ikke bygningssakkyndiges ansvar. Rapporten beskriver avvik, altså en tilstand som er dårligere enn referansenivået. Rapporten framhever normalt ikke positive sider ved boligen ut over det som fremgår av tilstandsgradene.
- Tilstanden angis i rapporten og gir uttrykk for en gitt forventet tilstand blant annet vurdert ut fra alder og normal bruk slik:

i) **Tilstandsgrad 0, TG0:** Ingen avvik eller skader. I tillegg må bygningsdelen være tilnærmet ny, mindre enn 5 år, og det foreligger dokumentasjon på faglig god utførelse.

ii) **Tilstandsgrad 1, TG1:** Mindre avvik. Normal slitasje. Strakstiltak ikke nødvendig. TG1 kan gis når bygningsdelen er tilnærmet ny og det ikke foreligger dokumentasjon på faglig god utførelse.

iii) **Tilstandsgrad 2, TG2:** Vesentlige avvik, og mindre avvik som etter NS 3600 gir TG 2, men som ikke nødvendigvis krever umiddelbare tiltak. I denne rapporten kan TG2 i Rapportensammendrag være inndelt i TG2 som krever tiltak og de som ikke krever umiddelbare tiltak. Konstruksjonen har normalt enten feil utførelse, en skade eller symptomer på skade, sterk slitasje eller nedsatt funksjon. Vedlikehold eller tiltak trengs i nær fremtid, det er grunn til å varsle fare for skader på grunn av alder eller overvåke spesielt på grunn av fare for større skade eller følgeskade. For skjulte konstruksjoner vil alder i seg selv være et symptom som kan gi TG2. For synlige konstruksjoner kan alder sammen med andre symptomer og momenter gi TG2. Avvik under TG2 kan gis sjablongmessig anslag.

iv) **Tilstandsgrad 3, TG3:** Store eller alvorlige avvik. Kraftige symptomer på forhold som man må regne med trenger utbedring straks eller innen kort tid. Påvist funksjonssvikt eller sammenbrudd. Avvik under TG3 skal gis sjablongmessig anslag.

v) **Tilstandsgrad TGiu:** Ikke undersøkt/ikke tilgjengelig for undersøkelse.

- Ved TG0 og TG1 gis det normalt ingen begrunnelse for valg av tilstandsgrad, fordi bygningen eller bygningsdelen da bare har normal slitasje. For anbefalte tiltak ved TG2 og TG3 må brukeren rapporten vurdere om tiltakene er nødvendige og lønnsomme. Hva det vil koste å utbedre rom eller bygningsdeler er et sjablongmessig anslag basert på registrert avvik og angitte tiltak i rapporten. Anslaget er gitt på generelt grunnlag og basert på erfaringstall i seks intervaller, og kan ikke forveksles med en konkret vurdering og tilbud fra en entreprenør eller håndverker. Det må eventuelt innhentes tilbud for en nærmere undersøkelse, og konkret og nøyaktig vurdering av utbedringskostnad. Kostnader til ikke oppdagede avvik/utbedringer/feil kan forekomme. Utbedringskostnad avhenger av personlige preferanser og markedspris på materialer og tjenesteyter.

## PRESISERINGER

- Avvik vurderes ut fra tekniske forskrifter på godkjenningstidspunktet for bygget. Noen bygningsdeler vurderes

etter gjeldende teknisk forskrift på befaringstidspunktet. Dette gjelder blant annet:

i) Bad, vaskerom (våtrom)

ii) Forhold rundt brann, rømming, sikkerhet, for eksempel rekkverkshøyder/åpninger, ulovlige bruksendringer, brannceller mv.

• For skjulte konstruksjoner slik som vann og avløp uten dokumentasjon, er kvalitet og alder vurdert.

• Fastmonterte installasjoner, for eksempel innfelt belysning (downlights), demonteres ikke for å sjekke dampsperrer bak. Dette av hensyn til bygningssakkyndiges kompetanse og risikoen for skade.

• Kontroll av fukt i konstruksjonen ved hulltaking i bad og vaskerom (våtrom), rom under terreng (kjelleretasje, underetasje og sokkeletasje) eller andre bygningsdeler skjer etter eiers aksept. Hulltaking av våtrom og rom under terreng kan unntaksvis unnlates, se Forskrift til Avhendingsloven.

• Kontroll av romfunksjoner for P-ROM utføres kun når det ikke foreligger godkjente og byggemeldte tegninger, eller når tegninger ikke stemmer med dagens bruk.

• Bygningssakkyndig gir en forenklet vurdering av branntekniske forhold og elektriske installasjoner i boligen dersom det er mer enn fem år siden sist boligen hadde el-tilsyn. Bygningssakkyndig kan anbefale å konsultere offentlige myndigheter eller kvalifisert elektrofaglig fagperson ved behov for grundigere undersøkelser.

## TILLEGGSUNDERSØKELSER

Etter avtale kan tilstandsanalysen utvides til også å omfatte tilleggsundersøkelser utover minimumskravet i forskriften.

## BEFARINGEN

Rapporten gir en vurdering av byggverk og bygningsdeler som bygningssakkyndig har observert, og som fremkommer av Forskrift til avhendingsloven. Rapporten er likevel ingen garanti for at det ikke kan finnes skjulte feil, skader og mangler. NS 3600:2018 (Teknisk tilstandsanalyse ved omsetning av bolig) har undersøkelsesnivå fra 1 til 3, der undersøkelsesnivå 1 er det laveste og baseres på visuell observasjon. Rapporten baseres på undersøkelsesnivå 1 med få unntak (våtrom og rom under terreng). I praksis betyr dette at gjennomføringen av befaringen begrenses som følger:

• Det utføres kun visuelle observasjoner på tilgjengelige flater uten fysiske inngrep (f.eks. riving).

• Flater som er skjult av snø eller på annen måte ikke er tilgjengelig eller skjult, blir ikke kontrollert. Det foretas ikke funksjonsprøving av bygningsdeler, som isolasjon, piper, ventilasjon, el. anlegg, osv.

• Det gis ingen vurdering av boligens tilbehør, hvite- og brunevarer og annet inventar. Dette gjelder også integrert tilbehør.

• Inspisering av yttertak er basert på det som er synlig, normalt på innsiden fra loftet og utvendig fra stige/bakkenivå. Befaring av tak må være sikkerhetsmessig forsvarlig for å kunne gjennomføres.

• Stikkprøvetakninger er utvalgt tilfeldig og kan innebære kontroll under overflaten med spiss redskap eller lignende.

# Tilstandsrapportens avgrensninger

## UTTRYKK OG DEFINISJONER

- **Tilstand:** Byggverkets eller bygningsdelens tekniske, funksjonelle eller estetiske status på et gitt tidspunkt.
- **Symptom:** Observerbart forhold som gir indikasjon på hvilken tilstand et byggverk eller en bygningsdel befinner seg i. Benyttes ved beskrivelse av avvik.
- **Skadegjørere:** Zoologiske eller biologiske skadegjørere, i hovedsak råte, sopp og skadedyr.
- **Fuktsøk:** Overflatesøk med egnet søkeutstyr (fuktindikator) eller visuelle observasjoner.
- **Fuktmåling:** Måling av fuktinnhold i materiale eller i bakenforliggende konstruksjon ved bruk av egnet måleutstyr (blant annet hammerelektrode og pigger).
- **Utvidet fuktsøk (hulltaking):** Boring av hull for inspeksjon og fuktmåling i risikoutsatte konstruksjoner, primært i tilstøtende vegger til bad, utforede kjellervegger og eventuelt i oppforede kjellergulv.
- **Normal slitasjegrad:** Forventet nedsliting av materiale i overflaten som er basert på enkle visuelle observasjoner. Kan vurderes sammen med bygningsdelens alder.
- **Forventet gjenværende brukstid:** Anslått tid et byggverk eller en del av et byggverk fortsatt vil være tjenlig for sitt formål (NS3600, Termer og definisjoner punkt 3.9)

## AREALBEREGNING FOR BOENHETER

- Areal fastsettes etter Forskrift til avhendingsloven og Norsk Standard 3940 Areal- og volum-beregninger av bygninger fra 2023.
- Areal oppgis i hele kvadratmeter i rapporten, og gjelder for det tidspunkt oppmålingen fant sted.
- **Bruksareal (BRA)** er det måleverdige arealet som er innenfor omsluttete vegger målt i gulvhøyde (bruttoareal minus arealet som opptas av yttervegger). I tillegg til gulvhøyde gjelder regler om fri bredde for at arealet skal være måleverdig, med betydning for BRA av for eksempel loft med skråtak. BRA består av internt bruksareal (BRA-i), eksternt bruksareal (BRA-e) og innglasset balkong mv (BRA-b). Terrasse- og balkongareal (TBA) opplyses der tilstandsrapporten skal benyttes i boligomsetningen og der det er aktuelt. I tillegg kan gulvareal (GUA) og areal med lav takhøyde (ALH) opplyses sammen med BRA der det er aktuelt og en del av oppdraget. Rom skal ha atkomst og gangbart gulv for å kunne regnes som BRA/måleverdig areal.
- Arealet måles og oppgis dersom arealet oppfyller krav til måleverdighet, slik som at arealet må ha minst en bredde på 0,6m og minst en høyde på 1,9 m osv. Et rom kan være i strid med teknisk forskrift og mangle godkjenning hos kommunen for den aktuelle bruken, uten at dette får betydning for om arealet måles og oppgis i tilstandsrapporten. Når arealet måles tas det ikke hensyn til om arealet er lovlig oppført eller om bruken er lovlig, bruksendringer, lysforhold eller andre sikkerhetsmangler.
- Eiendommens markedsverdi kan ikke baseres på en rent matematisk beregning i forhold til antall kvadratmeter opplyst i rapporten. Opplysninger om areal kan altså ikke alene benyttes for beregning av eiendommens verdi.

- I en overgangsperiode skal rapporter som benyttes i boligomsetningen eller dersom det er en del av oppdraget også opplyse om fordelingen mellom P-ROM og S-ROM med utgangspunkt i definisjonene som fremkommer av veiledningen til Norsk Standard 3940 Areal- og volum-beregninger av bygninger fra 2012. Fordelingen mellom P-ROM og S-ROM er basert på veiledningen og bygningssakkyndiges eget skjønn. P-ROM er måleverdige rom som benyttes til kort eller langt opphold. S-ROM er måleverdige rom som benyttes til lagring, og tekniske rom. Bruken av et rom på befaringstidspunktet har betydning for om rommet defineres som P-ROM eller S-ROM. Dette betyr at rommet både kan være i strid med teknisk forskrift og mangle godkjenning i kommunen for den aktuelle bruken, uten at dette vil få betydning for valg av arealkategori.
- Se øvrig informasjon om areal i rapporten, Norsk Standard 3940 (2012 og 2023) og veiledningen til disse.

## PERSONVERN

Norsk takst, bygningssakkyndig og takstforetaket behandler personopplysninger som bygningssakkyndig trenger for å kunne utarbeide rapporten. Personvernerklæring med informasjon om bruk av personopplysninger og dine rettigheter finner du her [Personvernerklæring - iVerdi](#)

## DELING AV PERSONOPPLYSNINGER FOR TRYGGERE BOLIGHANDEL OG MULIG RESERVASJON

Norsk takst og deres samarbeidspartnere benytter personopplysninger fra rapporten for analyse- og statistikkformål, samt utvikling og drift av produkter og tjenester for takstbransjen og andre aktører i bolig-omsetningen. Les mer om dette og hvordan du kan reservere deg på <https://www.norsktakst.no/norsk/om-norsk-takst/personvernerklæring/reservasjon/>

Vendu lager en boliganalyse basert på opplysninger fra rapporten. Les mer om dette og hvordan du kan reservere deg her: <https://samtykke.vendu.no/KQ1175>

## KLAGEORDNING FOR FORBRUKERE

Er du som forbruker misfornøyd med bygningssakkyndiges arbeid eller opptreden ved taksering av bolig eller fritidshus, se [www.takstklagenemd.no](http://www.takstklagenemd.no) for mer informasjon

# EGENERKLÆRINGSSKJEMA

Til orientering vil dette skjema være en del av salgsoppgaven

Meglerfirma

Legal EgedomsmeKling AS

Oppdragsnr.

01005724

Selger 1 navn

Torunn Sandvik Nupen

Gateadresse

Halsevegen 47

Poststed

ØRSTA

Postnr

6152

Er det dødsbo?

Nei  Ja

Avdødes navn

Er det salg ved fullmakt?

Nei  Ja

Hjemmelshavers navn

Har du kjennskap til eiendommen?

Nei  Ja

Når kjøpte du boligen?

År

1979

Hvor lenge har du eid boligen?

Antall år

45

Antall måneder

00

Har du bodd i boligen siste 12 måneder?

Nei  Ja

I hvilket forsikringsselskap har du tegnet villa/husforsikring?

Forsikringsselskap

Storebrand

Polise/avtalnr.

7376025

## Spørsmål for alle typer eiendommer

1 Kjenner du til om det er/har vært feil tilknyttet våtrommene, f.eks. sprekker, lekkasje, råte, lukt eller soppskader?

Nei  Ja

Beskrivelse

Lekkasje gamle kopar rør, bytta ut og la inn rør i rør i 2016.



- 2 Kjenner du til om det er utført arbeid på bad/våtrom?
- Svar  Nei  Ja
- Beskrivelse Etter avtale med takstmann frå Ose ingeniør as Ørsta vart det skifta veggplater, isolasjon, takpanel.
- 2.1 Ble tettesjikt/membran/sluk oppgradert/fornyhet?
- Nei  Ja
- Beskrivelse 2016 vart det lagt nye varmekabler, av ØB Rør ,membran ( 2 lag ),nye fliser på bad.
- 2.2 Er arbeidet byggemeldt?
- Nei  Ja
- 3 Kjenner du til om det er/har vært tilbakeslag av avløpsvann i sluk eller lignende?
- Nei  Ja
- 4 Kjenner du til feil eller om har vært utført arbeid/kontroll på vann/avløp?
- Svar Ja, av faglært og ufaglært/egeninnsats/dugnad
- Beskrivelse Byggefeltet er privat med 9 boliger der vi har felles brønn og kloakk. Kontroll blir tatt av Ørsta kommune. I 2024 kjem her nytt boligfelt, og då skal alle påknyttast kommunalt.
- Arbeid utført av ØB Rør
- 5 Kjenner du til om det er/har vært problemer med drenering, fuktinnslag, øvrig fukt eller fuktmerker i underetasje/kjeller?
- Nei  Ja
- 6 Kjenner du til om det er/har vært utettheter i terrasse/garasje/tak/fasade?
- Nei  Ja
- Beskrivelse Lekkasje ved lufterventil bad på hustaket. Dette er midlertidig tetta. Hatt takstmann frå Ose ingeniør Ørsta 27. 02.2024 som har tatt tilstandsrapporten
- 7 Kjenner du til om det er/har vært problemer med ildsted/skorstein/pipe f.eks. dårlig trekk, sprekker, pålegg, fyringsforbud eller lignende?
- Nei  Ja
- Beskrivelse Litt problem med dårleg trekk, og forslag frå feiar frå Ørsta kommune om å montere trekk vifte på pipa med positivt resultat.
- 8 Kjenner du til om det er/har vært f.eks. sprekker i mur, skjeve gulv eller lignende?
- Nei  Ja
- 9 Kjenner du til om det er/har vært sopp/råteskader/insekter/skadedyr på eiendommen som rotter, mus, maur eller lignende?
- Nei  Ja
- Beskrivelse Ja litt plaga med mus i hus og gjort div tiltak.
- 10 Kjenner du til om det er/har vært skjeggkre i boligen?
- Nei  Ja
- 11 Kjenner du til om det er/har vært utført arbeid på el-anlegget eller andre installasjoner (f.eks. oljetank, sentralfyr, ventilasjon)?
- Svar Ja, kun av faglært
- Beskrivelse El anlegget er frå byggeår i 1979. El kontroll i 2020 og la inn ny kurs i kjeller av Nordvest Elektro i 2020.
- Arbeid utført av Ørsta Elektriske AS
- 11.1 Foreligger det samsvarserklæring (i henhold til forskrift om elektriske lavspenningsanlegg)?
- Nei  Ja
- 12 Kjenner du til om det er utført kontroll av el-anlegget og/eller andre installasjoner (f.eks. oljetank, sentralfyr, ventilasjon)?
- Nei  Ja
- Beskrivelse Vart tatt kontroll av el- anlegget i 2020.

- 13 Har du ladeanlegg/ladeboks for elbil i dag?  
 Nei  Ja
- 14 Kjenner du til om ufaglærte har utført arbeid som normalt bør utføres av faglærte, utover det som er nevnt tidligere (f.eks. drenering, murerarbeid, tømmerarbeid etc)?  
 Nei  Ja
- 15 Er det nedgravd oljetank på eiendommen?  
 Nei  Ja
- 16 Kjenner du til om det har vært utført arbeid på terrasse/garasje/tak/fasade?  
Svar   
Beskrivelse
- 17 Selges eiendommen med utleiedel, leilighet, hybel eller tilsvarende?  
 Nei  Ja
- 18 Kjenner du til om det er innredet/bruksendret/bygget ut i kjeller eller loft eller andre deler av boligen?  
 Nei  Ja
- 19 Kjenner du til forslag eller vedtatte reguleringsplaner, andre planer, nabovarsel eller offentlige vedtak som kan medføre endringer i bruken av eiendommen eller av dens omgivelser?  
 Nei  Ja
- 20 Kjenner du til om det foreligger påbud/heftelser/krav/manglende tillatelser vedrørende eiendommen?  
 Nei  Ja
- 21 Er det foretatt radonmåling?  
 Nei  Ja
- 22 Kjenner du til manglende brukstillatelse eller ferdigattest?  
 Nei  Ja
- 23 Kjenner du til om det foreligger skaderapporter/ tilstandsvurderinger eller utførte målinger?  
 Nei  Ja  
Beskrivelse
- 24 Er det andre forhold av betydning ved eiendommen som kan være relevant for kjøper å vite om (f.eks. rasfare, tinglyste forhold eller private avtaler)?  
 Nei  Ja  
Beskrivelse

## Tilleggskommentar

Jeg bekrefter at opplysningene er gitt etter beste skjønn. Jeg er kjent med at dersom jeg har gitt ufullstendige, uriktige eller misvisende opplysninger om eiendommen, vil forsikringsselskapet kunne søke hel eller delvis regress for sine utbetalinger eller redusere sitt ansvar helt eller delvis, jfr. vilkår for boligselgerforsikring punkt 7.1 og forsikringsavtaleloven kapittel 4.

Jeg er orientert om mitt mulige ansvar som selger etter avhendingsloven, eventuelt etter kjøpsloven (aksjeboliger), og om forsikringsselskapets boligselgerforsikringstilbud.

Jeg er klar over at avtale om forsikring er bindende. Jeg er også klar over at premietilbudet først kan påberopes når boligen er solgt (budaksept). Premietilbudet som er gitt av megler er bindende for forsikringsselskapet i 6 – seks – måneder fra oppdragsinngåelse med megler.

Etter dette vil premien og forsikringsvilkårene kunne justeres. Når premietilbudet ikke lenger er bindende for forsikringsselskapet må egenerklæringskjemaet signeres på nytt og eventuelle endringer påføres. Det vil da være forsikringspremien og forsikringsvilkårene på ny signeringsdato som legges til grunn.

Det kan ikke tegnes boligselgerforsikring ved følgende salg:

- mellom ektefeller eller slektninger i rett oppstigende eller nedstignende linje, søsken, eller
- mellom personer som bor eller har bodd på boligeiendommen og/eller
- når salget skjer som ledd i sikredes næringsvirksomhet/er en næringsseiendom
- etter at boligeiendommen er lagt ut for salg.
- ved salg av helårs- og fritidsbolig er det krav til at det foreligger tilstandsrapport i henhold til Forskrift til avhendingslova (tryggere bolighandel).

Forsikringsselskapet kan ved skriftlig samtykke akseptere tegning av forsikring også i ovennevnte tilfeller.

Dersom forsikringsselskapet ikke har gitt skriftlig samtykke, kan erstatningen bortfalle.

Ved oppgjørsoppdrag trer forsikringen i kraft når kontrakten er signert av begge parter, begrenset til siste 12 måneder før overtakelse.

Forøvrig oppfordrer selger potensielle kjøpere til å undersøke eiendommen grundig, jf avhendingsloven § 3-10 og kjøpsloven § 20 (aksjeboliger).

Gyldig forsikring forutsetter at det for helårs- og fritidsbolig foreligger tilstandsrapport som er i henhold til Forskrift til avhendingslova (tryggere bolighandel).

- Jeg ønsker boligselgerforsikring, og bekrefter å ha mottatt og lest forsikringsvilkårene og informasjonsbrosjyre til selger i forbindelse med kjøp av boligselgerforsikring. Forsikringen trer i kraft på det tidspunkt det foreligger en budaksept mellom partene, begrenset til tolv måneder før overtakelse. Ved oppgjørsoppdrag trer forsikringen i kraft når kontrakten er signert av begge parter, begrenset til siste 12 måneder før overtakelse. Jeg bekrefter med dette at eiendommen ikke er en næringsseiendom, at den ikke selges som ledd i næringsvirksomhet eller mellom ektefeller eller slektninger i rett oppstigende eller nedstigende linje, søsken, eller mellom personer som bor eller har bodd på boligeiendommen. Gyldig forsikring forutsetter at det for helårs- og fritidsbolig foreligger tilstandsrapport som er i henhold til Forskrift til avhendingslova (tryggere bolighandel). Forsikringen er ugyldig dersom den tegnes i strid med forsikringsvilkårene. Jeg er innforstått med at eiendomsmegleren ikke har fullmakt til å gjøre unntak fra ovennevnte begrensninger. Jeg er oppmerksom på at 8% av total forsikringskostnader honorar til Söderberg & Partners.
- Jeg ønsker ikke boligselgerforsikring, men megler har tilbudt meg å kjøpe slik forsikring.
- Jeg kan ikke kjøpe boligselgerforsikring ihht vilkår.

# E-Signing validated

secured by 

NAME OF SIGNER	IDENTIFIER	TIME	ELECTRONIC ID
Torunn Sandvik Nupen	40e526b5290bb9afef9d56 8c9d61fd0c12df13d1	27.02.2024 18:33:25 UTC	Signer authenticated by Nets One time code

Document reference: 01005724

- This is a PDF document digitally signed by Nets' E-Signing service.
- The document's integrity is protected by signing and sealing the contents with a certificate issued to Nets by a third party. Validating the signature confirms that the contents have not been modified since the time of signing.
- For more information about document formats, see <https://www.nets.eu/developer>



## Matrikkelkart og -rapport (tilsvarer målebrev)

### Matrikkelenhetens registerbetegnelse og adresse

<b>Matrikkelenhet:</b>	Gårdsnr 6, Bruksnr 37	<b>Kommune:</b>	1520 Ørsta
<b>Adresse:</b>		<b>Grunnkrets:</b>	201 Liadal
Veiadresse:	Halsevegen 47, gatenr 7210 6152 Ørsta	<b>Valgkrets:</b>	1 Sentrum Krins
Oppdatert:	09.07.2015	<b>Kirkesogn:</b>	8020301 Ørsta

### Eiendomsopplysninger

#### Matrikkel:

<b>Type:</b>	Best. grunneiendom	<b>Tinglyst:</b>	Ja	<b>Reg.landbruksreg.:</b>	Nei
<b>Bruksnavn:</b>	Utsyn	<b>Matrikkelført:</b>	Ja	<b>Antall teiger:</b>	1
<b>Etableringsdato:</b>	18.05.1978	<b>Har festegrunn:</b>	Nei	<b>Seksjonert:</b>	Nei
<b>Areal:</b>	1 035,0 kvm	<b>Skyld:</b>	0,01		
<b>Arealkilde:</b>	Beregnet Areal				
<b>Arealmærknad:</b>					

#### Om fullstendighet og nøyaktighet i matrikkelutskriften:

Ambita tar forbehold om at informasjon som hentes fra Matrikkelen kan avvike fra de faktiske forhold, og at grensepunkter mv. kan mangle helt eller delvis eller være feil registrert i Matrikkelen. Ambitas eiendomsutskrift viser arealet som er en geometrisk beregning basert på eiendommens grenselinjer. I de tilfeller grensene er markert som fiktive brukes i stedet oppgitt areal hvis dette finnes i Matrikkelen. Ambita er ikke ansvarlig for tap som oppstår som følge av feil i Eiendomsutskriften.

#### Ikke tinglyst eierforhold:

Ingen ikke tinglyste eierforhold registrert på matrikkelenheten.

#### Kulturminner:

Ingen kulturminner registrert på matrikkelenheten.

I Matrikkelen fremgår kun informasjon om fredet kulturminne der det er registrert i Riksantikvarens arkiv på eiendom og bygning. Kulturminner som ikke er registrert i Matrikkelen kan dermed allikevel forekomme på eiendommen. Merk at disse opplysningene ikke omfatter informasjon om eventuell verning / verneklasse for eiendom eller bygningsmasse.

#### Grunnforurensing:

Ingen grunnforurensing registrert på matrikkelenheten.

I Matrikkelen fremgår kun informasjon om grunnforurensning som eventuelt er registrert på eiendommen i forurensningsmyndighetenes arkiver. Grunnforurensning som ikke er registrert kan dermed allikevel forekomme på eiendommen.

#### Klage på vedtak i Matrikkelen:

Ingen klage registrert på matrikkelenheten.

**Forretninger:**

Type	Dato		Rolle	Matrikkel	Arealendring
Skylddeling	Forretning:	18.05.1978	Avgiver	1520/6/1	-1 035,0
	Matrikkelført:		Mottaker	1520/6/37	1 035,0

**Bebyggelsens arealer mv., antall boenheter****Bygning 1 av 2: Enebolig (Kilde: Generert pga tilbygg)****Opplysninger om boliger/bruksenheter:**

Adresse	Nr	Type	BRA	Kjøkkenkode	Antall rom	Bad	WC
Halsevegen 47	H0101	Bolig					

**Bygningsopplysninger:**

Næringsgruppe:	Bolig	Bebygd areal:	Rammetillatelse:		
Bygningsstatus:	Tatt i bruk	BRA bolig:	Igangset.till.:		
Energikilde:		BRA annet:	Ferdigattest:		
Oppvarming:		BRA totalt:	Midl. brukstil.:		
Avløp:		Har heis:	Nei	Tatt ibruk (GAB):	
Vannforsyning:				Antall boliger:	1
Bygningsnr:	10229871			Antall etasjer:	1

**Etasjeopplysninger:**

Nr	Ant. boliger	BRA:	Bolig	Annet	Totalt	BTA:	Bolig	Annet	Totalt
H01	1								

**Kulturminner:**

Ingen kulturminner registrert på bygningen.

**Bygning 2 av 2: Garasjeuthus anneks til bolig****Opplysninger om boliger/bruksenheter:**

Adresse	Type	BRA	Kjøkkenkode	Antall rom	Bad	WC
Ingen registrert adresse	Unummerert bruksenhet					

**Bygningsopplysninger:**

Næringsgruppe:	Annet som ikke er næring	Bebygd areal:	Rammetillatelse:	12.09.1997	
Bygningsstatus:	Tatt i bruk	BRA bolig:	Igangset.till.:	01.10.1997	
Energikilde:		BRA annet:	21,0	Ferdigattest:	
Oppvarming:		BRA totalt:	21,0	Midl. brukstil.:	
Avløp:		Har heis:	Nei	Tatt ibruk (GAB):	14.10.1997
Vannforsyning:				Antall boliger:	
Bygningsnr:	18166526			Antall etasjer:	1

**Etasjeopplysninger:**

Nr	Ant. boliger	BRA:	Bolig	Annet	Totalt	BTA:	Bolig	Annet	Totalt
H01				21,0	21,0				

**Kulturminner:**

Ingen kulturminner registrert på bygningen.

### Oversiktskart



#### Nøyaktighet (standardavvik)

10 cm eller mindre	201 - 500 cm
11 - 30 cm.	Over 500 cm
31 - 200 cm	Ikke angitt

#### Hjelpelinjer

--- Vannkant	..... Fiktiv / Teigdeler
--- Veikant	..... Punktfeste

#### Symboler

○ Bygningspunkt
△ Sefrak kulturminne

se [ambita.com/sefrak](http://ambita.com/sefrak) for fargeforklaring



**Teig 1 (Hovedteig)**

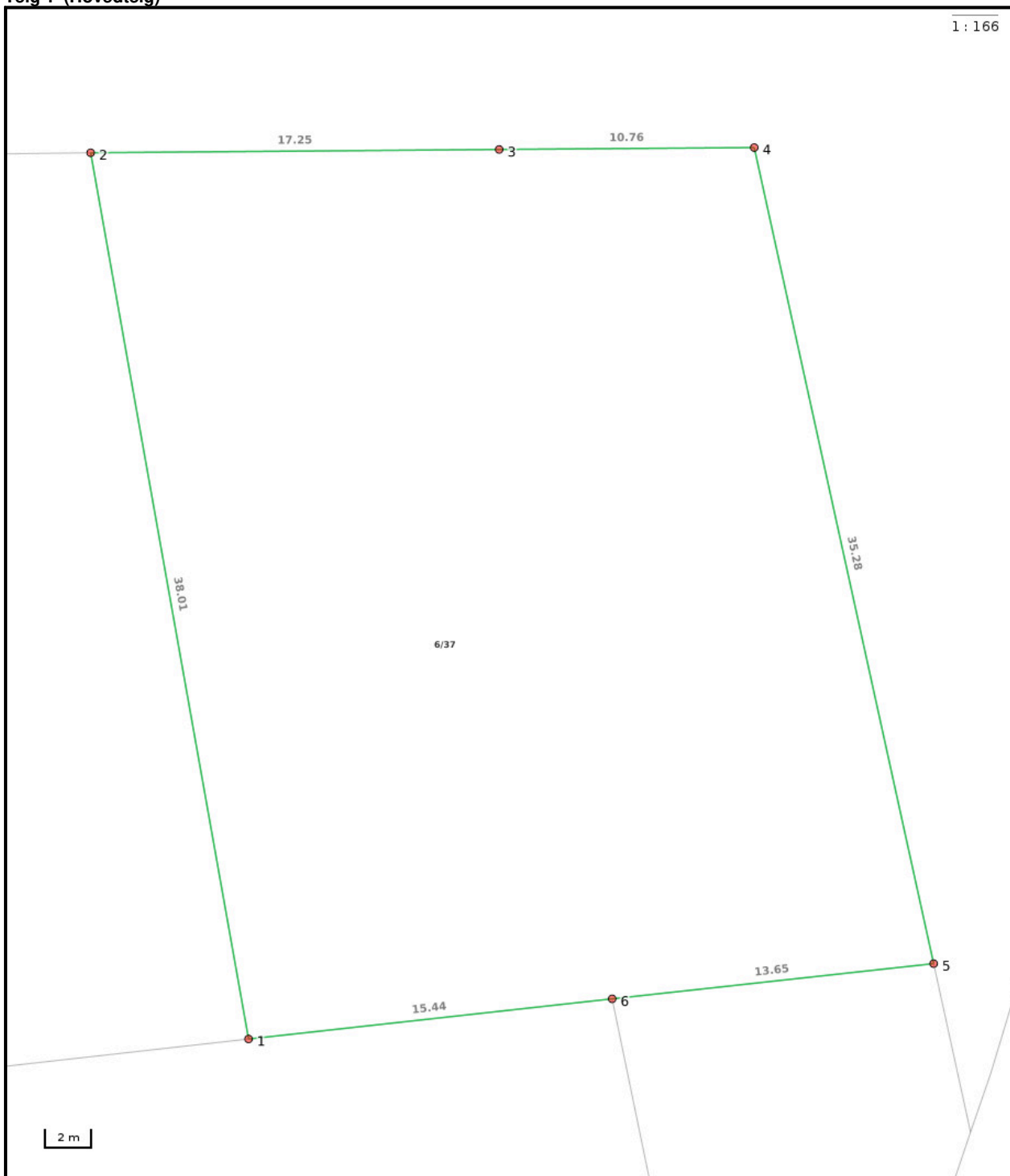

**Nøyaktighet (standardavvik)**

- 10 cm eller mindre
- 11 - 30 cm.
- 31 - 200 cm
- 201 - 500 cm
- Over 500 cm
- Ikke angitt

**Hjelpelinjer**

- Vannkant
- Veikant

- ..... Fiktiv / Teigdeler
- ..... Punktfeste

**Symboler**

- Bygningsspunkt
- △ Sefrak kulturminne  
se [ambita.com/sefrak](http://ambita.com/sefrak) for fargeforklaring

**Areal og koordinater**

**Areal:** 1 035,00m<sup>2</sup>      **Arealmerknad:**  
**Koordinatsystem:** EUREF89 UTM sone 32

**Ytre avgrensing**

Punkt	Nord	Øst	Lengde <sup>1</sup>	Målemetode	Nøyaktighet	Radius	Merke nedsatt i	Hjelpelinje	Grensepunkttype
1	6 904 036,78	344 595,71	38,01m	Terrengmålt	14		Ikke spesifisert	Nei	Rør
2	6 904 073,42	344 585,60	17,25m	Terrengmålt	14		Ikke spesifisert	Nei	Rør
3	6 904 075,16	344 602,76	10,76m	Terrengmålt	14		Ikke spesifisert	Nei	Ukjent
4	6 904 076,24	344 613,47	35,28m	Terrengmålt	14		Ikke spesifisert	Nei	Rør
5	6 904 042,63	344 624,20	13,65m	Terrengmålt	14		Ikke spesifisert	Nei	Rør
6	6 904 039,89	344 610,83	15,44m	Terrengmålt	14		Ikke spesifisert	Nei	Offentlig godkjent grensemerke

(<sup>1</sup>) Lengden fra punktet til neste punkt i rekken.



Ørsta kommune

## Reguleringsplankart

Eiendom: 6/37  
Adresse: Halsevegen 47  
Utskriftsdato: 27.02.2024  
Målestokk: 1:1000



UTM-32

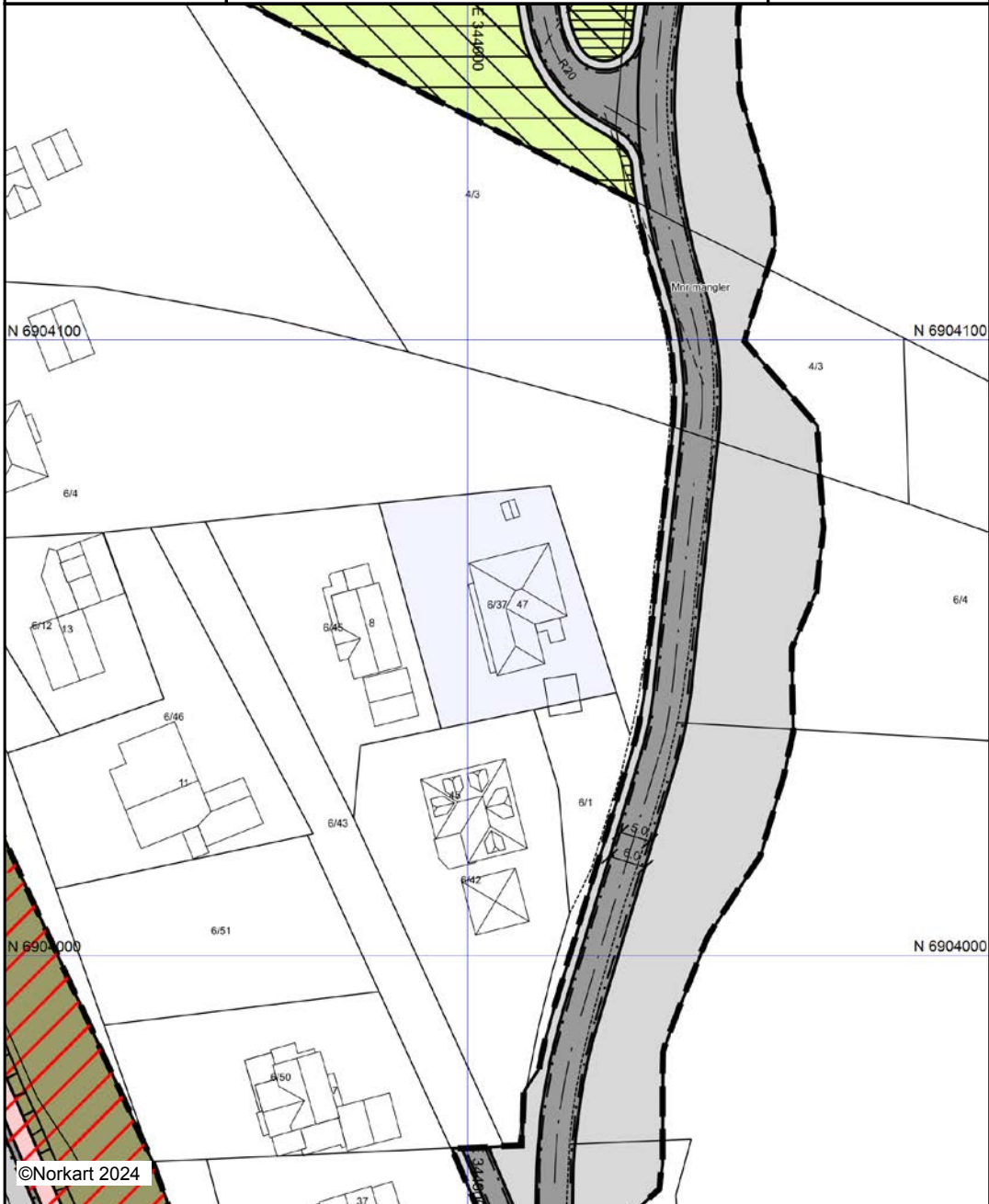



©Norkart 2024

Kartet er produsert fra kommunens beste digitale kartbaser for området og inneholder viktige opplysninger om eiendommen og området omkring. Presentasjonen av informasjon er i samsvar med nasjonal standard. Kartet kan inneholde feil, mangler eller avvik i forhold til kravene i oppgitt standard. Kartet kan ikke benyttes til andre formål enn det formålet det er utlevert til uten samtykke fra kommunen jf. lov om åndsverk.

## Tegnforklaring



### Reguleringsplan-Offentlige trafikkområde (1)

-  Kjøreveg
-  Annan veggrunn

### Reguleringsplan-Fareområde (PBL1985 § 25)

-  Område med rasfare

### Reguleringsplan - Spesialområde (PBL1985 .)

-  Friluftsområde (på land)
-  Frisiktsone ved veg



### Reguleringsplan PBL 1985 - linjer og punkt

-  Grense for restriksjonsområde

### Reguleringsplan-Bygninger og anlegg (PBL2)

-  Uthus/naust/badehus



### Reguleringsplan-Samferdselsanlegg og tekn

-  Køyreveg
-  Gang-/sykkeveg
-  Annan veggrunn - tekniske anlegg
-  Annan veggrunn - grøntareal



### Reguleringsplan- Landbruks-, natur- og frik

-  LNFRareal for nødvendige tiltak for LNFR



### Reguleringsplan-Omsynsoner (PBL2008 §12)

-  Faresone - Ras- og skredfare
-  Faresone - Høgspenningsanlegg (inkl. høgsp.

### Reguleringsplan- Føresegningsområde (PBL200

-  Føresegningsområde - Anlegg- og riggområde
-  Føresegningsområde

### Reguleringsplan-Juridiske linjer og punkt PE

-  Føresegningsgrense
-  Føresegningsgrense - Anlegg- og riggområde

### Reguleringsplan - Felles for PBL 1985 og 20

-  Regulerings- og utbyggingsplanområde
-  Planen si avgrensning
-  Faresonegrense
-  Formålsgrense
-  Bygninger som skal fjernast
-  Regulert senterlinje
-  Frisiktslinje
-  Regulert kantkjørebane
-  Regulert støttemur
-  Målelinje/avstandslinje
-  Stenging av avkjørsel
- Abc Påskrift feltnavn
- Abc Påskrift reguleringsformål/arealformål
- Abc Påskrift breidde
- Abc Påskrift radius



Ørsta kommune

## Kommuneplankart

Eiendom: 6/37  
Adresse: Halsevegen 47  
Utskriftsdato: 27.02.2024  
Målestokk: 1:2000



UTM-32

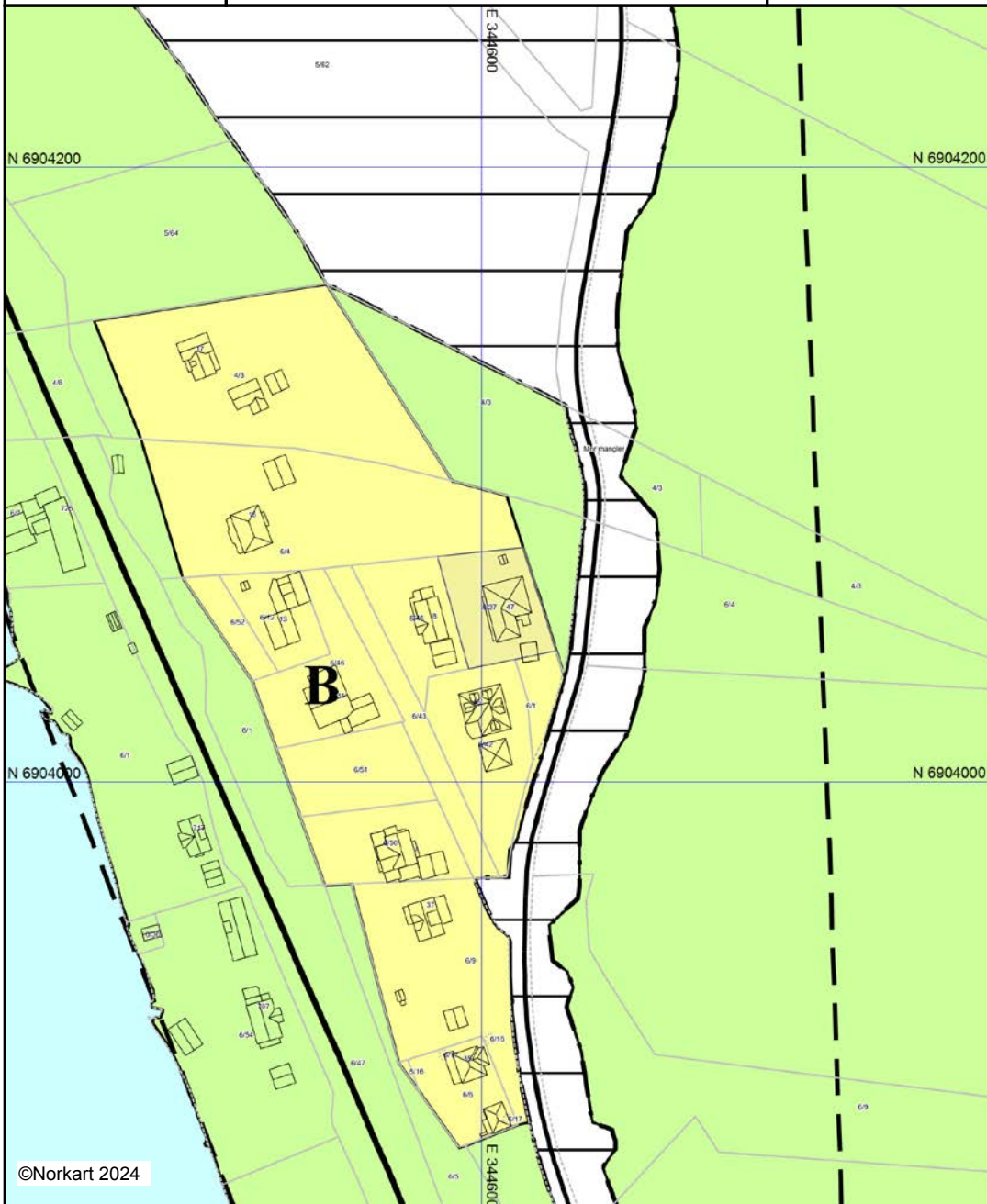







©Norkart 2024







Kartet er produsert fra kommunens beste digitale kartbaser for området og inneholder viktige opplysninger om eiendommen og området omkring. Presentasjonen av informasjon er i samsvar med nasjonal standard. Kartet kan inneholde feil, mangler eller avvik i forhold til kravene i oppgitt standard. Kartet kan ikke benyttes til andre formål enn det formålet det er utlevert til uten samtykke fra kommunen jf. lov om åndsverk.

## Tegnforklaring

### *Kommuneplan/Kommunedelplan PBL 2008*

-  Detaljeringsgrense
-  Videreføring av reguleringsplan
-  Boligbebyggelse - nåværende
-  Landbruks-, natur- og friluftsmål samt reir
-  Bruk og vern av sjø og vassdrag med tilhøren
-  Kraftledning

### *Felles for kommuneplan PBL 1985 og 2008*

-  Planens begrensning
-  Grense for arealmål
-  Fjernveg - nåværende
-  Samleveg - nåværende
-  Farled - nåværende
-  **Ahr** Kommune(del)plan - påskrift



## Ørsta kommune

Adresse: Dalevegen 6, 6153 Ørsta

Telefon: 70049700

Utskriftsdato: 27.02.2024

## Planopplysninger

EM §6-7

Oppdragstakerens undersøkelses- og opplysningsplikt

Kilde: Ørsta kommune

<b>Kommunenr.</b>	1520	<b>Gårdsnr.</b>	6	<b>Bruksnr.</b>	37	<b>Festenr.</b>		<b>Seksjonsnr.</b>	
<b>Adresse</b>	Halsevegen 47, 6152 ØRSTA								

Opplysningene omfatter gjeldende planer og pågående planarbeid for eiendommen. Nærmere opplysninger om den enkelte plan med dokumenter, mindre endringer, etc finnes på internett, se lenker under. Oppgitte delarealer viser planinformasjon på eiendommen. Det tas forbehold om at det kan forekomme feil, mangler eller avvik. Spesielt gjelder dette for eiendommer med usikre eiendomsgrenser, eller der eiendommen ikke er oppmålt.

### Plantyper med treff

Kommuneplaner

Kommunedelplaner

### Plantyper uten treff

Kommuneplaner under arbeid

Reguleringsplaner

Reguleringsplaner over bakken

Reguleringsplaner bunn

Bebyggelsesplaner

Bebyggelsesplaner under bakken

Kommunedelplaner under arbeid

Reguleringsplaner under bakken

Reguleringsplaner under arbeid

Reguleringsplaner under arbeid i nærheten

Bebyggelsesplaner over bakken

Midlertidige forbud

## Kommuneplaner

Besøk kommunens hjemmeside for mer informasjon.

<b>Id</b>	2012007
<b>Navn</b>	Kommunedelplan for Ørsta sentrum og Hovdebygda
<b>Plantype</b>	Kommunedelplan
<b>Status</b>	Endelig vedtatt arealplan
<b>Ikrafttredelse</b>	16.06.2015
<b>Bestemmelser</b>	- <a href="https://www.arealplaner.no/1520/dokumenter/3293/2012007-E_KDP-%c3%98S-H_f%c3%b8resegn.pdf">https://www.arealplaner.no/1520/dokumenter/3293/2012007-E_KDP-%c3%98S-H_f%c3%b8resegn.pdf</a>
<b>Delarealer</b>	<b>Delareal</b> 1 035 m <sup>2</sup> <b>Arealbruk</b> Boligbebyggelse,Nåværende <b>Områdenavn</b> B

## Kommunedelplaner

Besøk kommunens hjemmeside for mer informasjon.

<b>Id</b>	2012007
<b>Navn</b>	Kommunedelplan for Ørsta sentrum og Hovdebygda
<b>Plantype</b>	Kommunedelplan

---

**Status** Endelig vedtatt arealplan

---

**Ikrafttredelse** 16.06.2015

---

**Bestemmelser** - [https://www.arealplaner.no/1520/dokumenter/3293/2012007-E\\_KDP-%c3%98S-H\\_f%c3%b8resegn.pdf](https://www.arealplaner.no/1520/dokumenter/3293/2012007-E_KDP-%c3%98S-H_f%c3%b8resegn.pdf)

---

**Delarealer**

<b>Delareal</b>	1 035 m <sup>2</sup>
<b>Arealbruk</b>	Boligbebyggelse,Nåværende
<b>Områdenavn</b>	B



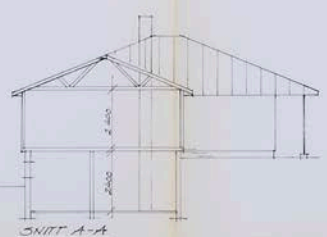
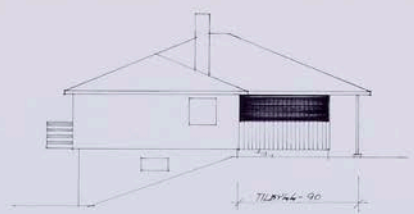
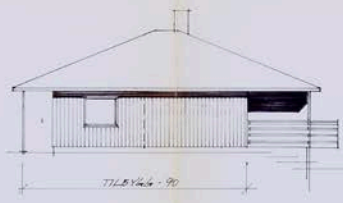
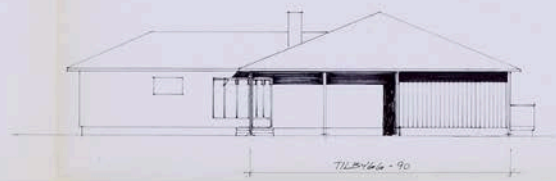
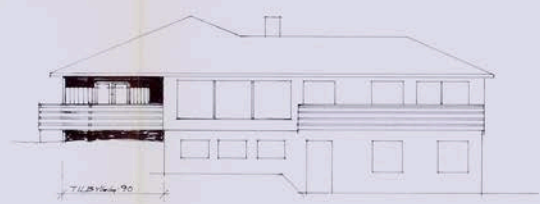
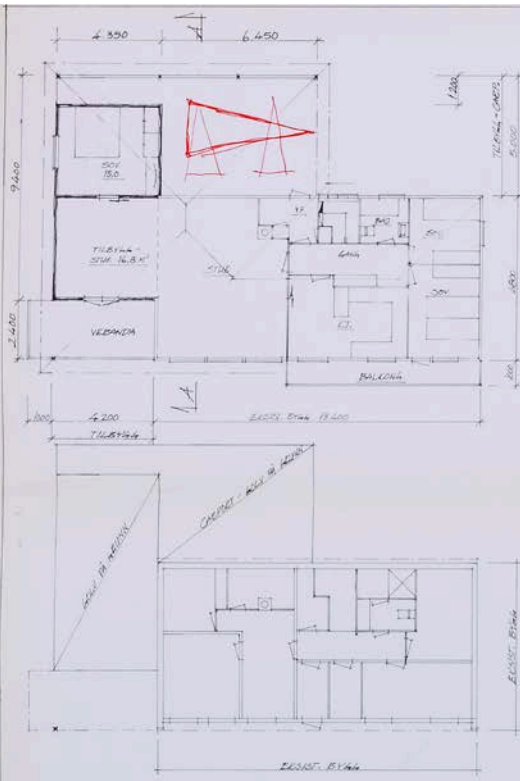

Plasene er utført i henhold med kote og vilkår som er opplyst i plan nr. 10 80 531.  
 Denne utgave er utarbeidet på grunnlag av alle vedtatte og godkjente tegninger og er utarbeidet i henhold til byggesaksplan nr. 19.4.90.  
 Kåre Nuppen  
 Byggesjefen i Øst

<b>TILBYGG ENEBOLIG</b>		Prosjekt nr. 09-27		Dato: 4.02.90
PLAN, SNITT OG FASADER		1:100		Skala: 1:100
Eier: <b>ÆVNE NUPPEN</b>		Prosjekt nr. 09-27		Skala: 1:100
Byggherrens navn: <b>ÆVNE NUPPEN</b>		Byggesjefen i Øst		Skala: 1:100
<b>ØRSTA TRELAST</b>		Vestlandshus		
6110 Ørsta, TD 07087 770, Telefax 07087 678				
TEKNINGENE KAN KUN BRUKES ETTER SAMRÅD MED ØRSTA TRELAST AS				

Per Johan Bjørke  
Halsevegen Håvøll

F 21



Garasje  
Anne Nupen  
Torunn -

Planene er godkjente i samsvar med krav og vilkår sett  
av Bygningssjefen i sak UD 9477  
Stempla teikning, byggjemelding og utskrift av byggnings-  
sjefen sitt vedtak skal alltid vere til stades på bygge-  
plassen.

18.08.92  
Jorle Dorseth  
Bygningssjefen i Ørsta

Planene er godkjente i samsvar med krav og vilkår sett  
av Bygningssjefen. sak BD 94 660  
Stempla teikning, byggjemelding og utskrift av byggnings-  
sjefen sitt vedtak skal alltid vere til stades på bygge-  
plassen.  
Ørsta, den 9.9.1994

Bygningssjefen i Ørsta



05.11.93

Planene er godkjente i samsvar med krav og vilkår sett  
av Bygningssjefen. sak BD 93 660  
Stempla teikning, byggjemelding og utskrift av byggnings-  
sjefen sitt vedtak skal alltid vere til stades på bygge-  
plassen.

ØRSTA, den 9.11.1993

*[Signature]*  
Bygningssjefen i Ørsta

Ar til desse  
melding  
:ten til 14 dagars  
arknader som eg/vi  
S 94."

Garasje til nabo av Per Johan Bjørke,

Arne Nupen  
Torunn v

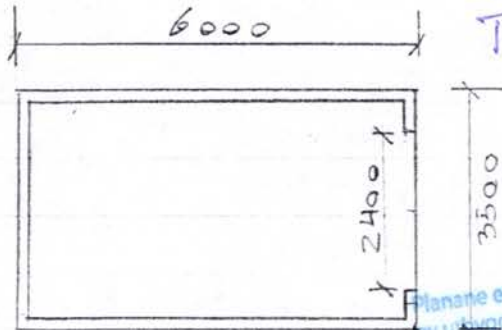

ØRSTA KOMMUNE TEKNISK ETAT			
24 MAI 1994			
J.nr.	Arbeid nr.	Omsettel.	Utskrift off.

Planene er godkjente i samsvar med krav og vilkår  
av bygningssjefen i sak UD 27171  
Stempla teikning, byggjemelding og utskrift av  
bygningssjefen sitt vedtak skal alltid vere til stades på  
byggeplassen.

Ørsta den 18.08.97

Jarle Samseth

Bygningssjefen i Ørsta

Ma 1:100

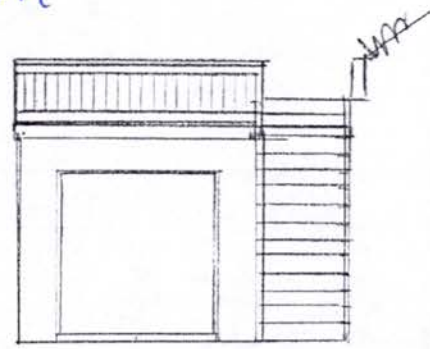
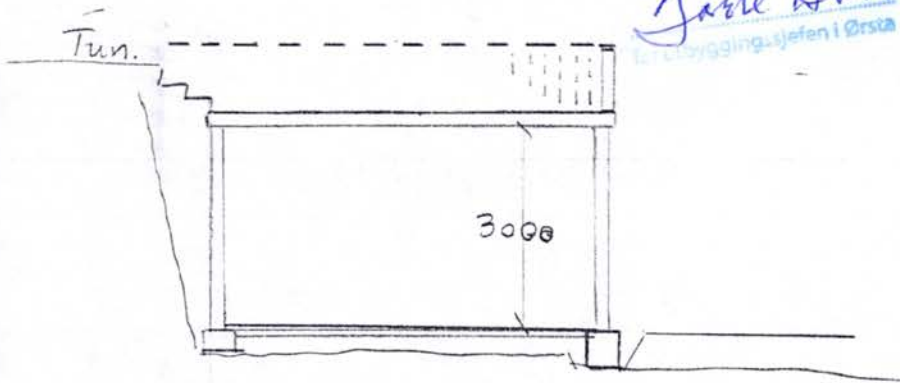

Garasjen vert lagt med golv ca 20-30 cm over  
topp grunnmur til Bjørke, og vert soleis  
gåymd under tunet til naboen.

Høgdeskilnaden mellom topp grunnmur hjå Bjørke  
og "tunet" til naboen, er 4,0 m.

Naboen skal bruke trappa opp til sitt hus.

Heile garasjen vert bygt i armert betong.

Planene er godkjente i samsvar med krav og vilkår sett  
av Bygningssjefen. BD 94 660

Stempla teikning, byggjemelding og utskrift av bygningssjefen sitt vedtak skal alltid vere til stades på byggeplassen.

ØRSTA, den 9.9.94

Tinglipstvollvegrott  
Rebbveik, Halsvegen  
Forkjølingsavtale i høg d.

Bygningssjefen i Ørsta

Type.

# MÅLEBREV – KART

M.nr. ....

Kartpl. ....

Parsell ..... av SANDVIK ..... gnr. 6 bnr. 1

Bruksnavn ..... gnr. .... bnr. ....

Areal 1035.1 m<sup>2</sup> ..... Mål 1:500

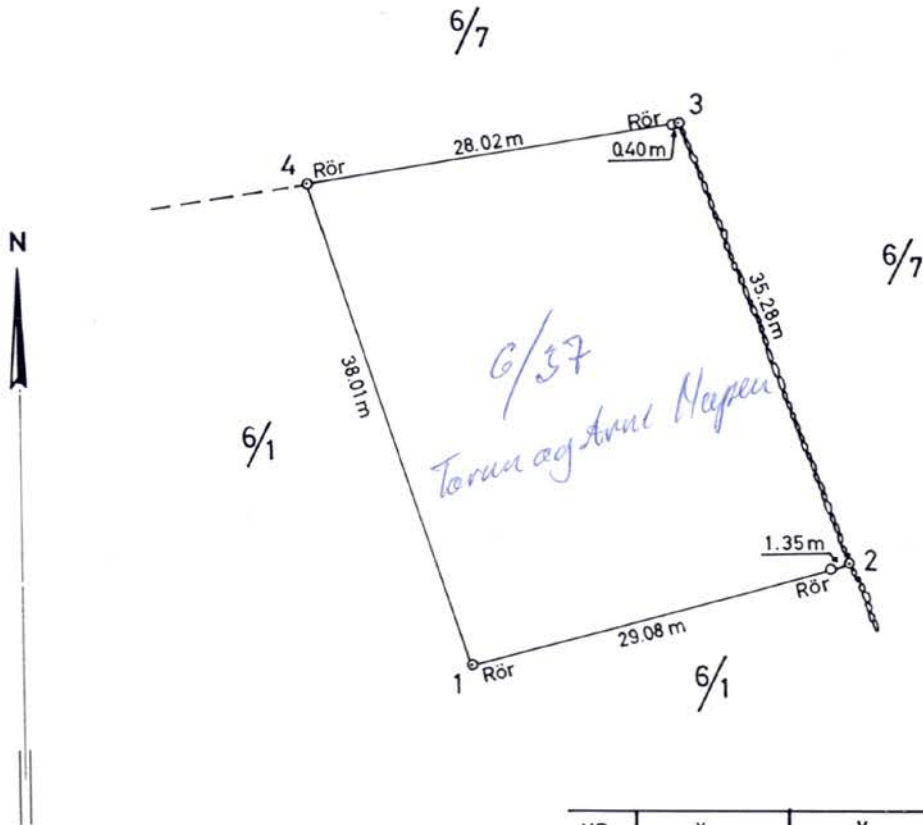

NR.	X	Y
1	1833.51	- 2207.31
2	1840.65	- 2179.12
3	1873.74	- 2191.36
4	1869.65	- 2219.08

Gnr. 6 bnr. 42

MÅLEBREVSKART

Representasjonspunkt X= 471803 Y= -2202

Koordinatsystem : NGO akse 1 Kartblad AN 99-1-46

Målestokk, M= 1: 500 Areal 1492.1 m<sup>2</sup>

Punkt	x	y	Merking	Avstand	Radius
AN099146	23	471788.42		2.25	
AN099146	33	471766.23		58.62	
AN099146	27	471818.35	G.gr.merke	11.85	
AN099146	30	471830.18	G.gr.merke	13.41	
AN099146	34	471833.51	Rør	15.43	
AN099146	45	471837.30	G.gr.merke	13.47	
AN099146	46	471824.61		20.42	
AN099146	28	471804.38		58.54	-205.00

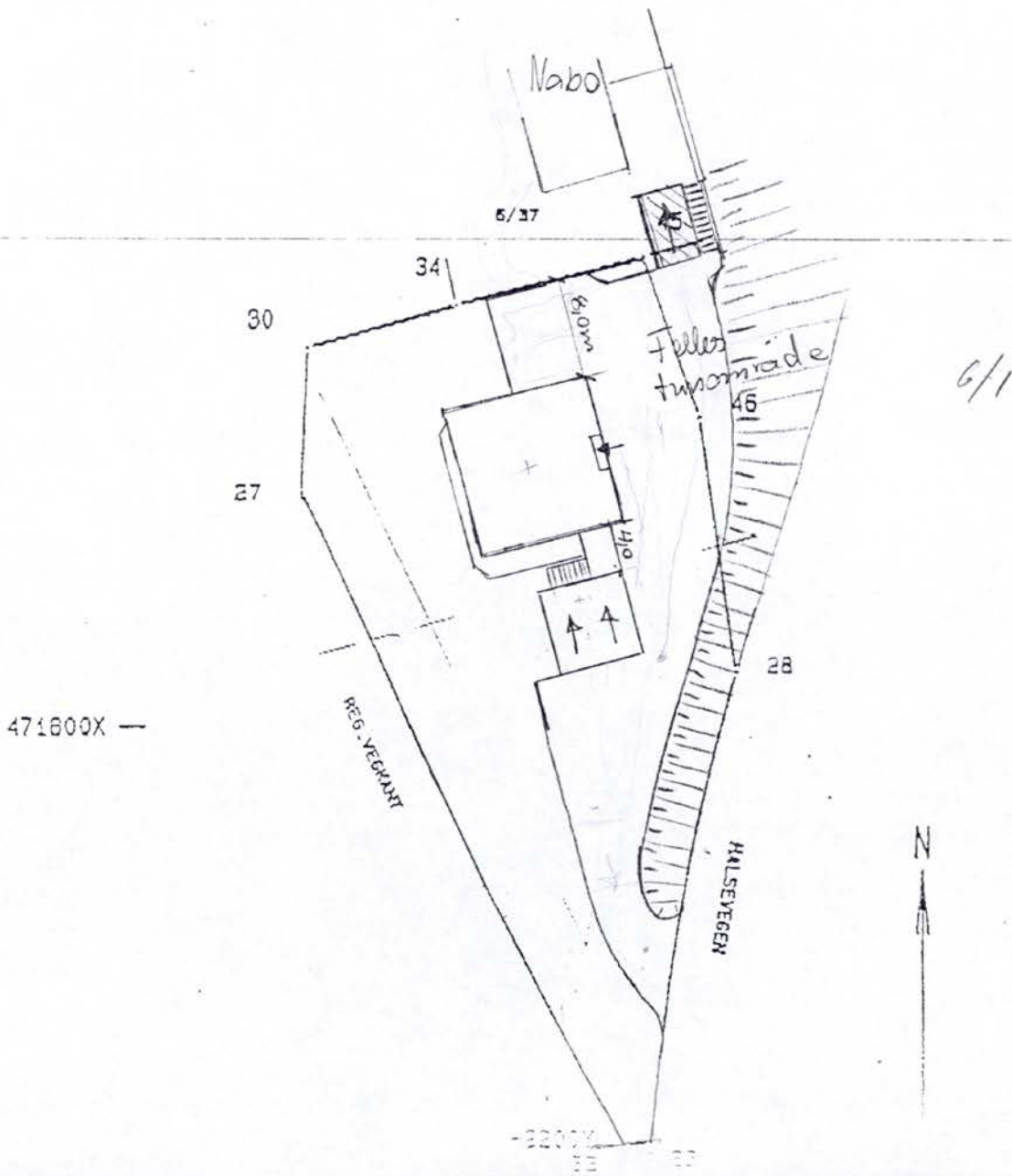

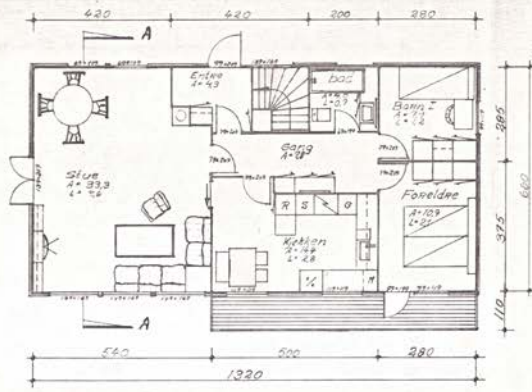

Plan 1.etasje

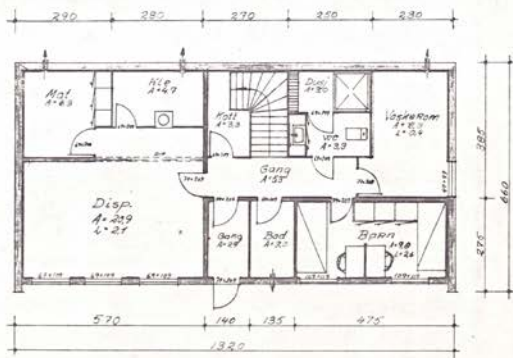

Plan kjeller

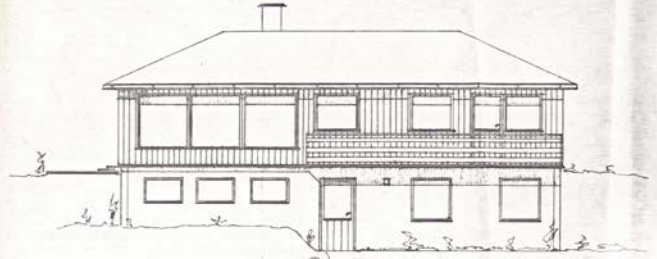

Volum.  
 Fasade sør  $13,20 \times 6,60 = 87,132 \text{ m}^2 \times 5,0 = 435,66 \text{ m}^3$   
 $10,20 \times 6,60 = 67,32 \text{ m}^2 \times 0,75 = 50,49 \text{ m}^3$   
 Totalt  $486,15 \text{ m}^3$   
 H.E.B. 1980

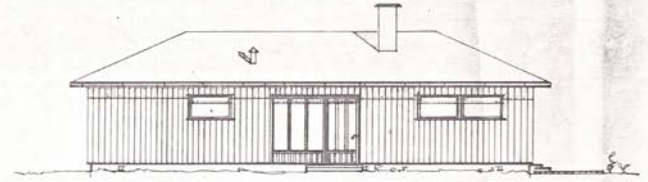

Fasade nord

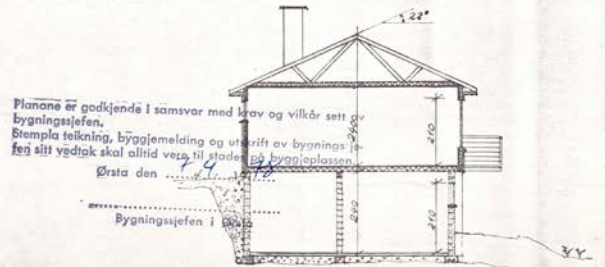

Snitt A-A

Planene er godkjente i samsvar med krav og vilkår sett av bygningsjefen.  
 Stempla teikning, byggjemelding og utskrift av bygningsplan skal alltid veis til staden. By bygninglassen.

Ørsta den 14. 11. 1980

Bygningsjefen i Ørsta

# ENERGIATTEST

Adresse	Halsevegen 47
Postnummer	6152
Sted	ØRSTA
Kommunenamn	Ørsta
Gårdsnummer	6
Bruksnummer	37
Seksjonsnummer	—
Andelsnummer	—
Festenummer	—
Bygningsnummer	10229871
Bruksenhetsnummer	H0101
Merkenummer	f9ea4b42-0776-4d08-a752-05627283d09a
Dato	09.03.2024

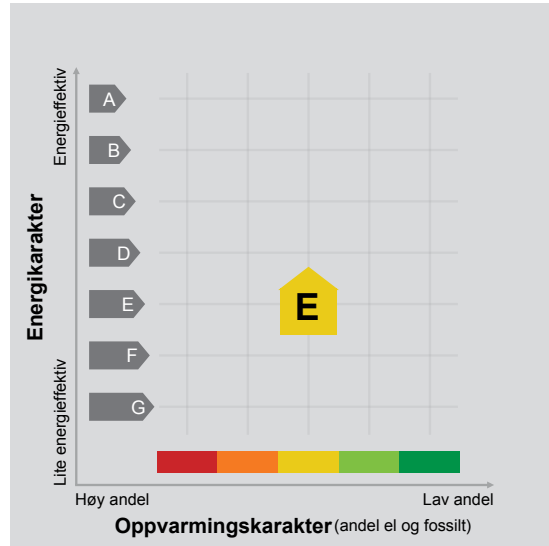

**Energimerket** seier korleis energistandarden til bustaden er. Energimerket er sett saman av ein energikarakter og ein oppvarmingskarakter, sjå figuren. Energimerket blir symbolisert med eit hus, der fargen viser oppvarmingskarakteren og bokstaven viser energikarakteren.

**Energikarakteren** fortel kor energieffektiv bustaden er, medrekna oppvarmingsanlegget. Energikarakteren er berekna ut frå det som er den typiske energibruken for bustadtypen. Berekningane er gjorde ut frå det som er normal bruk ved eit gjennomsnittleg klima. Det er den energimessige standarden til bustaden og ikkje bruken som avgjer energikarakteren. A betyr at bustaden er energieffektiv, medan G betyr at bustaden er lite energieffektiv.

## Målt energibruk

Brukaren har valt å ikkje oppgje måla energibruk.

Ein bustad som er bygd etter dei byggjeforskriftene som blei vedtekne i 2010, får normalt C.

**Oppvarmingskarakteren** fortel kor stor del av oppvarmingsbehovet (romoppvarming og varmtvatn) som blir dekt av elektrisitet, olje eller gass. Grøn farge tyder at ein liten del blir dekt av el, olje og gass, medan raud farge tyder at ein stor del blir dekt av el, olje og gass. Oppvarmingskarakteren skal stimulere til auka bruk av varmpumper, solenergi, biobrensel og fjernvarme.

Om bakgrunnen for berekningane, sjå [www.energimerking.no](http://www.energimerking.no).

## Energibehovet blir påverka av korleis ein nyttar bustaden

Energibehovet blir påverka av korleis ein nyttar bustaden, og bruksmønsteret kan forklare avvik mellom den det er berekna og den målte energibruken. Gode energivagnar medverkar til at energibehovet blir redusert.

Energibehovet kan også bli lågare enn normalt dersom:

- delar av bustaden ikkje er i bruk,
- færre personar enn det som blir rekna som normalt, som bruker bustaden, eller
- bustaden ikkje blir brukt heile året

## Gode energivagnar

Ved å følgje enkle tips kan du redusere energibehovet ditt, men det påverkar ikkje energimerket til bustaden.

Energimerket kan berre endrast gjennom fysiske endringar på bustaden.

**Tips 1: Følg med på energibruken i bustaden**

**Tips 2: Luft kort og effektivt**

**Tips 3: Redusér innnetemperaturen**

**Tips 4: Bruk varmtvatn fornuftig**

## Moglege forbetringar for energistandarden til bustaden

Ut frå dei opplysningane som er gjevne om bustaden, anbefaler ein dei følgjande energieffektiviserande tiltaka.

Dette er tiltak som kan gje bygningen eit betre energimerke.

Somme av tiltaka kan i tillegg vere svært lønsame.

Tiltaka bør spesielt vurderast ved modernisering av

bygningen eller utskifting av teknisk utstyr.

**Tiltaksliste** (For ein full omtale av tiltaka, sjå Tiltaksliste - vedlegg 1)

**- Montering av blafrespjeld på kjøkkenventilator**

**- Montering av tettingslister**

**- Bruk varmtvann fornuftig**

**- Reduser innnetemperaturen**

Vi tek atterhald om at desse framlegga til tiltak er gjorde ut frå dei opplysningane som er gjevne om bygningen. Ein bør kontakte fagfolk og be dei vurdere tiltaka nærmare.

Skal ein gjennomføre tiltak, må det skje i samsvar med

gjeldande lovverk, og ein må ta omsyn til krav til godt innneklima og førebygging av fuktskadar og andre byggskadar.



## Bustaddata som er grunnlag for energimerket

Energimerket og andre data i denne attesten er berekna ut frå opplysningar som eigaren av bustaden gav da attesten blei registrert. Nedanfor følgjer eit oversyn over dei viktigaste opplysningane som er gjevne, og som eigaren av bustaden er ansvarleg for.

Der det ikkje er gjeve opplysningar, er det nytta typiske standardverdiar for den aktuelle bygningstypen. For meir informasjon om berekningar, sjå [www.energimerking.no/beregninger](http://www.energimerking.no/beregninger)

<b>Bygningskategori:</b>	Småhus
<b>Bygningstype:</b>	Enebolig
<b>Byggjeår</b>	1978
<b>Bygningsmateriale:</b>	Tre
<b>BRA:</b>	136
<b>Ant. etg. med oppv. BRA:</b>	2
<b>Detaljert vegger:</b>	Nei
<b>Detaljert vindauge:</b>	Nei

### Teknisk installasjon

<b>Oppvarming:</b>	Elektrisk Varmepumpe Ved
<b>Ventilasjon</b>	Periodisk avtrekk

## Om grunnlaget for energiattesten

Dei opplysningane som er gjevne om bustaden kan ein finne ved å gå inn på [www.energimerking.no](http://www.energimerking.no), og logge inn via ID-porten/Altinn. På sida "Eiendommer" kan du søke opp bustaden og hente fram energiattestar som er laga tidlegare. For å sjå detaljar for bustaden kor det er nytta detaljert registrering må du velje "Gjenbruk" av attesten under

"Offisielle energiattester" i skjermbiletet "Valgt eiendom". Eigaren av bustaden er ansvarleg for at det blir brukt riktige opplysningar. Derfor må ein ta opp eventuelle galne opplysningar med seljaren eller utleigaren, sidan dette kan påverke prisfastsetjinga. Det kan når som helst lagast ein ny energiattest.

## Om energimerkeordninga

*Enova er ansvarleg for energimerkeordninga. Energimerket blir berekna på grunnlag av dei opplysningane som er gjevne om bustaden. Der det ikkje er gjeve nokon informasjon, nyttar ein typiske standardverdiar for den aktuelle bygningstypen frå den tidsperioden da bygningen blei reist. Metodane for berekning av energikarakteren byggjer på Norsk Standard NS 3031 ([www.energimerking.no/NS3031](http://www.energimerking.no/NS3031)).*

*Har ein spørsmål om energiattesten, energimerkeordninga, gjennomføring av energieffektivisering eller tilskotsordningar, kan ein vende seg til Enova Svarer tlf. 800 49 003 eller [svarer@enova.no](mailto:svarer@enova.no).*

*Plikta til energimerking er omtalt i energimerkeforskrifta (bygningar).*

*Nærmare opplysningar om energimerkeordninga kan du finne på [www.energimerking.no](http://www.energimerking.no).*

For ytterlegare råd og rettleiing når det gjeld effektiv energibruk, ver venleg og sjå [www.enova.no/hjemme](http://www.enova.no/hjemme) eller ring Enova svarer på tlf. **800 49 003**.



## Tiltaksliste: Vedlegg til energiattesten

### Attesten gjelder for følgende eiendom (Vedlegg 1)

Adresse: Halsevegen 47  
Postnummer: 6152  
Stad: ØRSTA  
Kommune: Ørsta  
Bustadnummer: H0101  
Dato: 09.03.2024 17:25:12  
Energimerkenummer: f9ea4b42-0776-4d08-a752-05627283d09a

Kommunennummer: 1520  
Gårdsnummer: 6  
Bruksnummer: 37  
Seksjonsnummer: 0  
Festenummer: 0  
Bygningsnummer: 10229871

## Tiltak på luftbehandlingsanlegg

### Tiltak 1: Montering av blafrespjeld på kjøkkenventilator

Dersom kjøkkenventilatoren ikkje har blafrespjeld, bør ein montere det for å redusere luftutskiftinga og dermed varmetapet.

### Tiltak 2: Utskifting av avtrekksvifte på bad med ny vifte med fuktstyring

Dersom avtrekksvifta på badet berre har manuell styring med stillingane "av" og "på", kan ein vurdere å montere ny avtrekksvifte med fuktstyring, det vil seie at vifta startar/stoppar automatisk ved behov alt etter det relative fuktinnhaldet i lufta og reduserer den totale luftutskiftinga og dermed varmetapet.

## Bygningsmessige tiltak

### Tiltak 3: Montering av tettingslister

Ein kan redusere luftlekkasjar mellom karmen og ramma på vindauge og mellom karmen og dørbildet ved å montere tettingslister. Lister i silikon- eller EPDM-gummi gjev det beste resultatet.

### Tiltak 4: Randsoneisolering av etasjeskiljarar

Ein kan få vekk kald trekk i randsona av eit trebjelkelag ved å isolere bjelkelaget i randsona. Utvendig kan ein prøve å tette vindsperra nedst på utsida av vegg.

### Tiltak 5: Etterisolering av yttervegg

Ein etterisolerer ytterveggen. Metoden er avhengig av den løysinga som er vald frå før. Til å sjekke vindtettinga av ytterveggen er det anbefalt termografering og tettleiksprøving.

## Brukertiltak

### Tiltak 6: Bruk varmtvann fornuftig

Byt til sparedusj dersom du ikkje har sparedusj frå før. For å finne ut om du bør byte til sparedusj eller allereie har sparedusj, kan du ta tida medan du fyller ei vaskebytte. Nye sparedusjar har eit forbruk på berre ni liter per minutt. Ta dusj i staden for karbad. Skift pakning på kraner som dryp. Dersom vassvarmaren har nok kapasitet, kan ein redusere temperaturen i varmaren til 70 gradar.

### Tiltak 7: Reduser innetemperaturen

Ha ein moderat innetemperatur. For kvar grad ein set ned temperaturen, blir oppvarmingsbehovet redusert med 5 prosent. Menneske er også varmekjelder, og di fleire gjester ein har, di større grunn er det til å dempe varmen. Ha lågare temperatur i rom som blir brukte sjeldan eller berre i delar av døgnet. Monter tettingslister rundt trekkfulle vindauge og dører (trekken kan sjekkast med myggspiral/røyk eller stearinlys). Set ikkje møblar framfor varmeomnar, for det hindrar varmen i å sirkulere. Trekk for gardin og persienner om kvelden, for det reduserer tap av varme gjennom vindauga.

### **Tiltak 8: Tiltak utandørs**

Monter urbrytar (koplingsur) på motorvarmaren slik at han ikkje står på meir enn nødvendig. Skift til sparepærer. Sparepærer på 5, 7, 11, 15, og 20 W svarer til glødelamper på høvesvis 25, 40, 60, 75 og 100 W, og dei varer dessutan lenger, 8000–15 000 timar mot 1000–2500 timar for glødelamper. Ein kan montere fotocelle på utelyset slik at det automatisk går av eller kjem på med dagslyset og mørket. Eller ein kan montere ein rørslesensor slik at lyset berre går på ved rørsle og blir slått av automatisk etter ei tid som er stilt inn på førehand. For snøsmelteanlegg som berre er manuelt styrte med "av" og "på" eller styrte etter lufttemperaturen, kan det installerast automatikk slik at anlegget blir både temperatur- og nedbørsstyrt, det vil seie aktivert når det blir registrert nedbør og kulde samtidig.

### **Tiltak 9: Fyr riktig med ved**

Bruk tørr ved og god trekk og legg ikkje i for mykje om gongen. Å fyre i open peis er noko ein gjer mest for kosen. Hald spjeldet stengt når peisen ikkje er i bruk.

### **Tiltak 10: Luft kort og effektivt**

La ikkje vindauge stå på gløtt i lengre tid. Luft heller kort og effektivt, for da får du raskt skifta ut lufta i rommet, og du unngår nedkjøling av golv, tak og vegger.

### **Tiltak 11: Vask med fulle maskinar**

Fyll opp vaskemaskinen og oppvaskmaskinen før bruk. Dei fleste maskinane bruker like mykje energi anten dei er fulle eller ikkje.

### **Tiltak 12: Følg med på energibruken i bustaden**

Gjer det til ein vane å følgje med på energiforbruket. Les av målarer kvar månad eller oftare for å vere medviten om energibruken. Om lag halvparten av energibruken i bustaden går til oppvarming.

### **Tiltak 13: Spar straum på kjøkkenet**

La ikkje vatnet renne når du vaskar opp eller skyl. Bruk kjelar med plan botn som passar til plata, bruk lok, kok ikkje opp meir vatn enn nødvendig og slå ned varmen når det har teke til å koke. Slå av kjøkkenventilatoren når du ikkje lenger treng han. Å nytte mikrobølgeovn til mindre mengder mat er langt meir energisparande enn å nytte komfyr. Tin frosenmat i kjøleskapet. Kjøleskap, fryseboksar o.l. skal avrimast ved behov slik at ein slepp unødvendig energibruk og for høg temperatur inne i skapet eller boksen (nye kjølekap har ofte automatisk avriming). Fjern støv på kjøleribbene og kompressoren på baksida. Slå av kaffitraktaren når kaffien er ferdigtrakta, og bruk termos. Oppvaskmaskinen har innebygde varmeelement for oppvarming av vatn og skal koplust til kaldvatnet. Koplar ein han til varmtvatnet, aukar energibruken med 20–40 prosent, samtidig som somme av vaske- og skyljeprosessane går føre seg i feil temperatur.

### **Tiltak 14: Slå av lyset og bruk sparepærer**

Slå av lyset i rom som ikkje er i bruk. Utnytt dagslyset. Bruk sparepærer, spesielt til utelys og i rom som er kalde eller berre delvis oppvarma.

### **Tiltak 15: Vel kvitevarer med lågt forbruk**

Vel eit produkt med lågt strømförbruk når det skal kjøpast nye kvitevarer. Produkta er delte inn i energiklassar frå A til G, der A er det minst energikrevjande. Mange produsentar tilbyr no varer som kan vere ekstra energieffektive. A+ og det enda betre A++ er merkingar som er komne for å skilje dei gode frå dei ekstra gode produkta.

### **Tiltak 16: Slå elektriske apparat heilt av**

Elektriske apparat som har standbymodus, trekkjer straum sjølv når dei ikkje er i bruk. Dei må derfor slåast heilt av.

## **Tiltak utendørs**

### **Tiltak 17: Montering av automatikk på utelys**

Ein kan montere fotocelle på utelyset slik at det automatisk går av eller kjem på med dagslyset og mørket. Eller ein kan montere ein rørslesensor slik at lyset berre går på ved rørsle og blir slått av automatisk etter ei tid som er stilt inn på førehand.

### **Tiltak 18: Montering av urbrytar på motorvarmar**

Ein monterer urbrytar (koplingsur) på motorvarmaren slik at han ikkje står på meir enn nødvendig.

### **Tiltak 19: Termostat- og nedbørsstyring av snøsmelteanlegg**

Snøsmelteanlegget er berre manuelt styrt, eller det blir styrt berre etter lufttemperaturen. Ein installerer automatikk som gjer at snøsmelteanlegget blir både temperatur- og nedbørsstyrt. Det kan vere i form av ein temperatur- og snøfølar i bakken eller med temperatur- og fuktfølar i lufta. Snøsmelteanlegget blir aktivert berre ved behov, det vil seie når det blir registrert nedbør og kulde samtidig.

**Tiltak 20: Skifte til sparepærer på utelys**

Sparepærer på 5, 7, 11, 15, og 20 W svarer til glødelamper på høvesvis 25, 40, 60, 75 og 100 W. Sparepærer gjev like mykje lys som vanlege glødelamper, men bruker berre rundt 20 prosent av energien. Dei varer dessutan lenger, 8000–15 000 timar mot 1000–2500 timar for glødelamper.

**Tiltak på elektriske anlegg****Tiltak 21: Tidsstyring av panelomnar**

Elektriske varmeomnar er utstyrte med termostat, men har ikkje automatikk for tidsstyring/nattesinking av temperaturen. Dersom omnane er svært gamle, kan ein vurdere å skifte til nye omnar med termostat- og tidsstyring, eller ein kan ettermontere spareplugg eller automatikk for tidsstyring på eksisterande omnar. Dersom ein skiftar ut mange omnar, bør ein vurdere eit system der temperaturen og tidsinnstillingane i ulike rom i bustaden blir styrte frå ei sentral eining.

**Tiltak 22: Temperatur- og tidsstyring av panelomnar**

Ein skiftar ut eventuelle eldre elektriske varmeomnar utan termostat med nye, termostatregulerte omnar med tidsstyring, eller ein ettermonterer termostat/spareplugg på eksisterande omnar. Dersom ein skiftar ut mange omnar, bør ein vurdere eit system der temperaturen og tidsinnstillingane i ulike rom i bustaden blir styrte frå ei sentral eining.



# HELP Boligkjøperforsikring

## BOLIGKJØPERFORSIKRING

Advokathjelp ved boligkjøpet.

Advokathjelp i saker mot selger/selgers forsikring.

### PRISER

Borettslag/aksjeleilighet:

Kr 4 100

Selveierleilighet/rekkehus:

Kr 7 400

Ene-/tomanns-/fritidsbolig, tomt

Kr 11 500

PLUS kostar kun kr 2 800 i tillegg til boligkjøperforsikring og fornyes årlig – om du ønsker det.

## BOLIGKJØPERFORSIKRING PLUS

Advokathjelp ved boligkjøpet.

Advokathjelp i saker mot selger/selgers forsikring + de viktigste rettsområdene i privatlivet.

- Samboeravtale/ektepakt og arv
- Forbrukerkjøp og håndverkertjenester
- Utleie og naboforhold
- Tomtefeste, veirett og andre servitutter
- Plan- og bygningsrett
- Skatt ved oppussing, utleie og eiendomssalg
- Tilgang til digitale juridiske avtaler via Min side

**PLUS** gir boligeiere sterkt rabattert advokathjelp. Be om råd eller hjelp i retten når du trenger det fra Norges viktigste advokatmiljø for privatpersoner.

**PLUS** kan bare tegnes i tillegg til boligkjøperforsikring.

Boligkjøperforsikring tegnes hos eiendomsmegler senest ved kontraktsignering og gir rett til advokathjelp inntil 5 år etter overtakelse. Forsikringen betales som del av oppgjøret ved boligkjøpet. PLUS-dekningen fornyes årlig ved faktura fra HELP.

Egenandel kr 4 000 påløper ved takst, tvist eller 10 timer advokatbistand, avhengig av hva som kommer først. Meglerforetaket mottar kr 1 400 - 2 100 i kostnadsgodtgjørelse, avhengig av boligtype, samt et tillegg på kr 1 000 ved salg av PLUS.

Vi tar forbehold om pris- og vilkårsendringer. Hvis premien ikke er innbetalt ved overtakelse, vil avtalen bli kansellert. For fullstendig informasjon om dekning og vilkår, se help.no.



Har du spørsmål? Kontakt HELP på [help.no/minside](https://help.no/minside), telefon 22 99 99 99 eller [post@help.no](mailto:post@help.no).



## OVERSIKT OVER LØSØRE OG TILBEHØR TIL EIENDOMMEN

Oversikten er utarbeidet av Norges Eiendomsmeglerforbund, Eiendom Norge og Advokatforeningens Eiendomsmeglingsgruppe, og er gjeldende fra 1. januar 2020.

### Generelt

Lov om avhending av fast eiendom (avhendingslova/avhl.) av 3. juli 1992 regulerer kjøper og selgers rettigheter og plikter ved overdragelse av fast eiendom og andeler i borettslag.

I henhold til avhl. § 3-4 skal eiendommen, når annet ikke er avtalt, overdras med innredninger og utstyr som etter lov, forskrift eller annet offentlig vedtak skal følge med. Det samme gjelder varig innredning og utstyr som enten er fastmontert eller er særskilt tilpasset bygningen, jf. avhl. § 3-5. Loven inneholder ingen detaljert oversikt over hva som omfattes av «innredning og utstyr», og over hva som skal regnes som «fastmontert eller særskilt tilpasset».

Partene kan fritt avtale hva som skal følge med eiendommen ved salg. Bransjens liste over løsøre og tilbehør som skal følge med eiendommen, er en del av avtalen mellom kjøper og selger dersom ikke annet er opplyst i salgsoppgaven, kjøper har tatt forbehold i bud eller avtale på annen måte er inngått. Der intet annet er avtalt, vil løsøre og tilbehør medfølge slik dette fremkommer av avhl. § 3-4 og § 3-5 og denne oversikt.

Produkter og installasjoner som medfølger overdras uten noen form for garantier, utover eventuell gjenværende leverandørgaranti.

Dersom det er noe i nedenstående liste som ikke finnes på eiendommen, vil det heller ikke medfølge.

- 1. HVITEVARER** medfølger der dette er spesielt angitt i salgsoppgaven.
- 2. HELDEKKENDE TEPPER** følger med uansett festemåte.
- 3. VARMEKILDER**, slik som ovner, kaminer, peiser, varmpumper og panelovner, følger med uansett festemåte. Frittstående biopeiser/varmeovner og terrassevarmere medfølger ikke. Det følger ikke med varmekilder i rom som ikke har vegg- eller fastmonterte varmekilder på visning.
- 4. TV, RADIO OG MUSIKKANLEGG.** TV-antenner og fellesanlegg for TV, herunder parabolantenne, og tuner/dekoder/tv-boks medfølger der dette eies av selger. Veggmontert TV/flatskjerm med tilhørende festeordning samt musikkanlegg følger ikke med (se også punkt 12).
- 5. BADEROMSINNREDNING/UTSTYR.** Badekar, dusjkabinett, dusjvegger, alle fastmonterte speil og hyller, fastmonterte glass- og håndkleholdere, herunder håndklevarmere samt baderomsinnredning, medfølger.
- 6. GARDEROBESKAP** medfølger, selv om disse er løse. Fastmonterte garderobehyller og knagger medfølger. Innredning i garderobeskap, for eksempel løse eller fastmonterte trådkurver, hyller, stenger og lignende, medfølger.



**7. KJØKKENINNREDNING** medfølger, herunder også åpne, fastmonterte hyller og løs eller fastmontert kjøkkenøy.

**8. MARKISER, PERSIENNER** og annen type innvendig og utvendig solskjerming, gardinoppheng, lamellgardiner og liftgardiner medfølger.

**9. AVTREKKSIVIFTER** av alle slag, samt fastmonterte aircondition/ventilasjonsanlegg, medfølger.

**10. SENTRALSTØVSUGER** medfølger med komplett anlegg, herunder slange, munnstykke mm.

**11. LYSKILDER.** Kupler, lysstoffarmatur, fastmonterte "spotlights", oppheng og skinner med spotlights samt utelys og hagebelysning medfølger. Vegglamper, krokhengte lamper, lysekroner, prismelamper og lignende som er koblet til sukkerbit eller stikkontakt følger likevel ikke med.

**12. INSTALLERTE SMARTHUSLØSNINGER** med sentral som styrer lys, varme, lyd o.l., samt tilhørende trådløse enheter som brytere, sensorer, kameraer, integrerte høyttalere el. medfølger. Enkle lysstyringssystem f.eks. med en sentral som kun styrer lyspærer eller smartpærer montert i sokkel medfølger likevel ikke.

**13. UTVENDIGE SØPPELKASSER** og eventuelt holder/hus til disse medfølger.

**14. POSTKASSE** medfølger.

**15. UTENDØRS INNRETNINGER** slik som flaggstang, fastmontert tørkestativ, samt andre faste utearrangementer som f.eks. badestamp, boblekar/jacuzzi og liknende utendørs kar, lekestue, lekestativ, utepeis, fastmontert trommel til vannslange, medfølger. Guidekabel/avgrensingskabel til robotgressklipper medfølger, men robotgressklipper og ladestasjon for denne medfølger ikke.

**16. FASTMONTERT VEGGLADER/LADESTASJON TIL EL-BIL** medfølger uavhengig av hvor laderen er montert.

**17. SOLCELLEANLEGG** med tilhørende teknisk infrastruktur medfølger.

**18. GASSBEHOLDER** til gasskomfyr og gasspeis medfølger.

**19. BRANNSTIGE, BRANNTAU,** feiestige og lignende medfølger der dette er påbudt. Løse stiger medfølger ikke.

**20. BRANNSLUKNINGSAPPARAT, BRANNSLANGE** og RØYKVARSLER medfølger der dette er påbudt. Det er eier og brukers plikt til å se til at utstyret forefinnes på enhver eiendom. Hvis annet ikke er uttrykkelig avtalt, skal dette derfor alltid følge med ved salg av eiendom.

**21. SAMTLIGE NØKLER** til eiendommen som selger er i besittelse av skal overleveres kjøper på overtakelsen, herunder nøkler til eventuelle boder, uthus, garasjeportåpner e.l. Låses boder, uthus e.l. med hengelås, skal lås og nøkler til disse medfølge.

**22. GARASJEHYLLER,** bodhyller, lagringshyller og oppheng til bildekk medfølger såfremt de er fastmontert.

Planter, busker og trær som er plantet på tomten, eller fastmonterte kasser og lignende er en del av eiendommen og medfølger i handelen.

# FORBRUKERINFORMASJON OM BUDGIVNING

Informasjonen er utarbeidet av Forbrukerombudet, Forbrukerrådet, Den Norske Advokatforening ved Eiendomsmeglingsgruppen, Eiendomsmeglerforetakenes Forening og Norges Eiendomsmeglerforbund, på grunnlag av blant annet forskrift om eiendomsmegling § 6-3 og § 6-4.

Nedenfor gis en oversikt over de retningslinjer som forbrukermyndighetene og organisasjonene anbefaler

benyttet ved budgivning på eiendommen. Avslutningsvis gis også en kort oversikt over de viktigste rettsreglene tilknyttet budgivning.

Før det legges inn bud på eiendommen oppfordres budgiver til å sette seg inn i all relevant informasjon om eiendommen, herunder eventuell salgsoppgave og teknisk rapport med vedlegg.

## GJENNOMFØRING AV BUDGIVNING:

1. På forespørsel vil megler opplyse om aktuelle bud på eiendommen, herunder om relevante forbehold.
2. Bud inngis til megler, som formidler disse videre til oppdragsgiver.
3. Budets innhold:  
I tillegg til eiendommens adresse (eventuelt gnr/bnr), kjøpesum, budgivers navn, adresse, e-postadresse, telefonnummer osv. bør et bud inneholde: Finansieringsplan, betalingsplan, akseptfrist, overtakelsesdato og eventuelle forbehold; så som usikker finansiering, salg av nåværende bolig osv. Normalt vil ikke et bud med forbehold bli akseptert før forbeholdet er avklart. Konferer gjerne med megler før bud avgis.
4. Megler skal legge til rette for en forsvarlig avvikling av budrunden. I forbrukerforhold (dvs. der oppdragsgiver er forbruker) skal megleren ikke formidle bud med kortere akseptfrist enn kl. 12.00 første virkedag etter siste annonserte visning. Etter denne fristen bør budgivere ikke sette en kortere akseptfrist enn at megler har mulighet til, så langt det er nødvendig, å orientere oppdragsgiver, budgivere og øvrige interessenter om bud og forbehold. Det bør ikke gis bud som diskriminerer eller utelukker andre budgivere. Dersom bud inngis med en frist som åpenbart er for kort til at megleren kan avvikle budrunden på en forsvarlig måte som sikrer oppdragsgiver og interessenter et tilstrekkelig grunnlag for sine handlingsvalg, vil megler fraråde budgiver å stille slik frist.
5. Normalt kreves at budgivers første bud inngis skriftlig til megler. Senere endringer i budet inngis imidlertid ofte muntlig. Slike endringer bør ikke skje per e-post, sms-melding eller til telefonsvarer, da risikoen for at denne type meldinger ikke kommer frem i tide er større enn ellers.
6. Megleren vil uoppfordret gi sin vurdering av det enkelte bud overfor oppdragsgiveren, når budet er gitt innenfor fristene i punkt 4.
7. Megleren vil så langt det er nødvendig og mulig holde budgiverne orientert om nye og høyere bud og eventuelle forbehold.
8. Etter at handel har kommet i stand, eller dersom en budrunde avsluttes uten at handel er kommet i stand, kan en budgiver kreve kopi av budjournalen i anonymisert form.
9. Kopi av budjournal skal gis til kjøper og selger uten ugrunnet opphold etter at handel er kommet i stand. Dersom det er viktig for budgiver å bevare sin anonymitet, bør budet fremmes gjennom fullmektig.
10. I spesielle tilfeller kan megler skriftlig invitere til lukket budrunde. Nærmere opplysninger vil i tilfelle bli gitt aktuelle interessenter.

## VIKTIGE AVTALERETTSLIGE FORHOLD:

1. Det eksisterer ingen angrerett ved salg/kjøp av fast eiendom.
2. Når et bud er innsendt til megler og han har formidlet innholdet i budet til selger (*slik at selger har fått kunnskap om budet*), kan budet ikke kalles tilbake. Budet er da bindende for budgiver frem til akseptfristens utløp, med mindre budet før denne tid avslås av selger eller budgiver får melding om at eiendom, men er solgt til en annen (*man bør derfor ikke gi bud på flere eiendommer samtidig dersom man ikke ønsker å kjøpe flere enn én eiendom*).
3. Selger står fritt til å forkaste eller akseptere ethvert bud, og er for eksempel ikke forpliktet til å akseptere høyeste bud.
4. Når en aksept av et bud har kommet frem til budgiver innen akseptfristens utløp er det inngått en bindende avtale.
5. Husk at også et eventuelt bud fra selger til kjøper (*såkalte «motbud»*), avtalerettslig er et bindende tilbud som medfører at det foreligger en avtale om salg av eiendommen dersom budet i rett tid aksepteres av kjøper.

# BUDSKJEMA

## BINDENDE BUD PÅ EIENDOMMEN

Oppdragsnummer: 01005724 ..... Kontaktperson: Tommy Sylte .....  
Adresse: Halsevegen 47, 6152 ØRSTA ..... Tlf: 982 39 657 .....

Undertegnede 1: ..... Fpnr: .....  
Undertegnede 2: ..... Fpnr: .....  
Adresse: ..... Postnr, Sted: .....  
Mail 1: ..... Mail 2: .....  
Tlf 1: ..... Tlf 2: .....

Gir herved bindende bud stort, kr ..... kroner  
på overnevnte eiendom med tillegg av omkostninger.

## FINANSIERINGSPLAN

Lånegiver ..... Kontaktperson: .....  
Tlf: .....

Egenkapital: ..... Kr: .....

## EVENTUELLE FORBEHOLD/FORUTSETNINGER

Ønsket overtagelsestidspunkt: ..... Budet gjelder til og ned den ..... Kl. ....

Dersom annet ikke er angitt gjelder budet til kl 15:00 (aksepsfrist)

Undertegnede bekrefter å ha lest opplysninger og salgsvilkår som fremkommer i salgsoppgaven datert 20.03.2024. Undertegnede er kjent med at selgeren står fritt til å godta eller forkaste ethvert bud og er klar over at handelen er juridisk bindende for begge parter, dersom budet aksepteres innen akseptfristen. Budet kan ikke trekkes tilbake innen akseptfristen dersom selger er gjort kjent med budet. Bud som megler mottar etter kl. 1500 kan ikke forventes behandlet før neste arbeidsdag. Dersom undertegnede ikke blir kjøper av denne eiendommen, vil kjøperen få opplysninger om min identitet.

Undertegnede budgivere (hvis flere) gir hverandre gjensidig representasjonsfullmakt. Dette innebærer at megler kan forholde seg til hvem som helst av oss med tanke på informasjon om bud, endringer i bud fra vår side samt informasjon om avslag eller aksept.

Sted/dato

Budgivers underskrift

Budgivers underskrift

Legitimasjon

Legitimasjon



# Legal Eigedomsmekling

Vikegata 9 | 6150 Ørsta

[legaleigedom.no](http://legaleigedom.no)

Tommy Sylte

Eiendomsmegler MNEF

Tlf 982 39 657 | [tommy@legaleigedom.no](mailto:tommy@legaleigedom.no)